ARCHIVIO DI STATO
VENEZIA

DUCA DI CANDIA
BUSTA N. 25.

Riproduzione eseguita da:
FOTO TOSO - VENEZIA
Anno 1993

Duca di Candia

25

Cedole Incanti
1496-1519
Libri Incantuum

(B.25)

I Cedole d'incanti

1) 1496. 15 ottobre – 1519. 30 luglio

II Quaterni cedularum incantorum (Libri incantuum)

1 (ex-1) – 1338. 23 agosto – 1340. 17 dicembre

2 (ex-2) 1345. 28 maggio – 1348. 12 settembre

3 (ex-3) 1366. 5 marzo – 1367. 22 agosto (e 1356)

4 (ex-4) 1495. 22 marzo – 1498. ~~[illegible]~~ 22 maggio

5 { 1516. 19 agosto – 1523. 20 maggio ("stabilium diversarum personarum")
{ 1516 ... – 1525 ("daciorum et stabilium Communis")

6 (ex-5) 1519. 22 ottobre – 1521. 13 ottobre

7 (ex-6,7) 1523. 30 aprile – 1531. 9 genn. mv. ; 1532–1534

8 1542. 27 ottobre – 1548. 20 luglio

9 1553. 16 giugno – 1554. 9 aprile (e 1548)

10 (ex-8, 9, 10) 1565. 10 marzo – 1573. 1 maggio (e 1562)

11 (ex-11) 1572. 4 novembre – 1574. 17 dicembre (e 1566)

12 (ex-11) 1580. 15 settembre – 1581. 4 giugno

13 (ex-12) 1583. 12 marzo – 1590. 23 sett.

14 (ex-13) 1596. 12 ottobre – 1597. 23 nov.

Cedole d'incanto

carte sciolte (4):

1496. 25 ottobre

1504. 14 ottobre, 8 febbr m.v.

1508. 15 luglio (2 cedole)

filza rilegata (cc. 1-28):

1505. 12 aprile – 1579. 30 luglio

carte sciolte (2)

1517. 13 luglio

1578. 20 gennaio m.v.

Dare volumus quantum plus offerenti magna [illegible] unum S georgii solario [illegible]
q S nicolai situm in burgo Candie in contrata S marie angelorum subtus domum
dicti S georgii que tenet ad affitum georgius flamopulo et est [illegible] 200 [illegible]
et vendit adpresens S simili rodachilo q exigendis [illegible] anni 64 integre
ac sine firma & contraricta [illegible] rogati [illegible] dicti S georgii Haec
[illegible] S simili rodachilo die xxij Januarii 1494 [illegible] angeli [illegible]
[illegible] et catastici suum [illegible] sub die xxxij dicti mensis Januarii q quod [illegible]
magna semel hinc potestatem obligandi & disignandi eidem S simili q eidem
dur usque ad terminum mensis Februarii 1495: Quo expacto dictus S Simili [illegible]
[illegible] possit vendi facere ad beneplacitum nominum dicti magna semel omni cum [illegible] 200 [illegible]
[illegible] sine firma contraricta dicti [illegible] & catastici. Actum die xxv februarii
1494

Dare volumus [illegible] ducatos 1 [illegible]
[illegible] Domus [illegible]
[illegible] 1587 [illegible]

— 059 505

Domus magnam unam [illegible] 502
[illegible] in borgo in la contrata [illegible]
[illegible] di Angeli cum equal [illegible]
Jorgi Planopulo et uxore [illegible]
[illegible] Zanino Zalavisto [illegible]
[illegible] in apoliza [illegible]

Pro [illegible] [illegible]
[illegible] Zodacola [illegible]
[illegible]

Dare volumus p quantum nrum plus offerenti domos solias [illegible] intentatas

Sovra [illegible] ruinate p Filio
Filiolo prosfiro q co Laurea
vacua spettante alla casa
magna Filasa Frati Conventuali
dalla Palassomaghera, [illegible]
[illegible] Filasa Frati
[illegible] sen
[illegible] Filiolo [illegible]
Ludovigo
Die 7 mensis 1504
[illegible]

Die 14 octobris 1504

Dare volumus p quantum plus offerenti domos ruinatas Throfiliuli prosfiro q.
cum tria vacua spectante dictis domibus posita, plazza Fratrum Conventualium
dalla Palassomaghera sibi dari p Calogerum berzulinum ut p. testatum facto
manu Sandri dipozzi not subdelegati
Condorpulo, et sunt distructo Thomadoro Confraria, ap. bona ad domos [illegible]
et vendunt ad petitionem Regine Eme volite prayendo dicti ij. eij quar
furum sua remissa vigore ad sui defunctum p ea obtenta [illegible]
domum ipsius carceris sub die 28 decembris 1503 manu Sperey anti [illegible]
Scribe dicti curie

Dare uolumus p̃ quantitate nrum plus offerenti domos [illegible]

Dare volumus pro quantitate rerum plus offerenti domos [illegible] incontrad[illegible]

Dare volumus pro incremento domos q. d. francisci Cursari, sive in Cim[illegible]
ecc.ta [illegible] ante, que sunt positas dispedaliter & communia instaurio in
Curtivo, & jurisdictione mediterranea partes posita in ipso Curtivo
et apte tenentis in domibus q. d. philippi Cursari suis dictis
et ponentis cum sedimine arcuspi, Que quidem domus tangunt
q. d. francisci in parte sua ex divisione facta inter ipsos fratres et
patres & matrem ut p. [illegible] divisionis facta tempore q. d. Cristofori
notarii die xxij octobris 1473 cum onere solvendi quolibet anno [illegible] [illegible]
in dicta carta. Et vendiderunt ad inst. d. agnetis & d. nicole
filiarum q. dicti d. francisci agentium nomine proprio ac nomine & ma
tris suis hinc abinde stipulantium exigere [illegible] 900 q. [illegible] de
vigore carte tunderat. d. d. bellomo q. earum matris [illegible] ipsas
in judicium appellavit [illegible] die 29 maii pro [illegible] mum
petri maioris scribe dicti tunderat. [illegible] expiro quod [illegible]
[illegible] sibi mod[illegible] [illegible] ac omnem [illegible]
d. francisci dictas domos hinc tenere & possidere debere
ad [illegible] die 29 maii [illegible]

[illegible] occione [illegible]
[illegible] ipsius q. s. franciscus: quas
[illegible] gerit: quos [illegible] dicta solutio
[illegible] missi et [illegible] castaldionis [illegible]
[illegible] et eius modi deliberationis sine [illegible]
[illegible] intromisit fecerit dictos domos in exe-
[illegible] narii disadicione eas [illegible] quas quidem
[illegible] et [illegible] sint [illegible] et [illegible]
[illegible] fuerint [illegible] et Dnum dominum [illegible]
[illegible] et dicte vendi deberet et [illegible] [illegible]
[illegible] quare esset deberet suspensum
[illegible] redditus pro [illegible] tantum: quamvis
[illegible] dicti redderet [illegible] q. s. franciscus
[illegible] et [illegible] Dnum decidamus determinationem
[illegible] et [illegible]: et quid [illegible]

Dare volumus

8. Februarij 1509

Dare volumus et tradimus domino Georgio Jacobi de Simo pro se et nomine Joanis Crisostomo apud Judaicam: sibi dari et delibrari et publicari tradimus domini sub die 13 Julij 1497. ut. p. Tiberio. et dicens quod tempore XX d. antea habuit olim bona ducalia ut sua et ipsius Georgij quodum. adpor. d. paulo Flabani. cum auctoritate d. Ducis et dni Jacobi auctoritate cum bona patrui Georgii Jacobi ut sui vigore ut sui disponimus. facta mani Joanis cancellario nostro sub die mense i [illegible] presentando duos ex eisdem instrumentis notariat fuit mani domini Camilano nostri qui scripsit sub die 20 martij 1503. cum subscriptione ipsi et dicti ut supra: illis modis et conditionibus ac onerib. qb dicus Georgius tenebat et possidebat.

Hora et subscriptis domus pheriae Samuel Thuotmias filius qui contradixit fuit contentus et domus et dicta auctoritas et scriptura auctori dicti flabanum et patrem Samuelis

Sancta Maria de Jacobo

Dare volumus pmquantu nrum plus offerenti domos positas mburgo in contrada
[illegible] mansionaria & manus marum d'pario

Dxxij / anij 1518

Dare nolumus p hac antiqua pa ~~vnum~~ plus offerenti domum
una marie . q. nicolai anatolico . sita in burgo incostracta san
cti nicolai mughutarua in affitu p sto psilo . qua g de domu
tenebat & possidebat ipse suus maritus multos annos . usq; du
uixit . & post eius mortem illa ~~tenebat~~ tenet & possidet sta
maria eius . q. usq; in hodiernum . ut constitit p relatione
et justificatione ipsi sto psilo conductoris dicti affitu
stantis cum domino georgino filio ste marie iaspite tra
mutante : Que ditum ad instantia s nicolai michel comiti p
argentis ~~ipp~~ xxxij asta maria uti plegia constantini anapo
lico filij sui fabrij aryrrem . d . ii . s matthei greco sourac
mini in anno 1517 / que ~~ipp~~ 73 ipse s nicolaus solum nouem ste
constantini / que g de maria patet ste . est constituta plegia
ste filij sui in camera cois ipsi ste faliterone . ut p3 . litteras patentes
ipsi ste camere sigillatis . cum sigillo dini mici factis
manu s nic regetto nec ~~concessit~~ camere ipsi ste illas
7/ 518 mos conductionis & onerib gb stam domu hic tenere
& possidere debebat ipsa maria .

Dare uolu

Soura casa una. de maria
r. de nicola anatolico messa
in bogo in la ꝯra de san nico
lo minchuttagia. in lagh della
strata despana spano: auen
deste ad instantia de nicolo
ꝯmuten comito gsto de ꝯ 73
ome in la apoka stotien

Dare uolumus p mq̃uantũ nrũm plus offerenti domos positas mburgo in contracta
Sancte marie ritulate lutudiam mafficlariens ꝗ maius maxim d pario ig
Dmetrij quipari que quidem domus fuerunt dare dicto Dmetrio p maria eius
vxore ad computu sue rei ꝗ constat restationis helene o r m me stanlis
ac crussi psonu attestantiu dictas domos fuisse datas dicto Dmetrio
p maria eius vxore ad computu ipsius et que fuerint eius dos fuerint
dictis restiu clarius continetur et uenditur apoteriane m georgij
flabam uti creditoris marie r sto Dmetrij creditricis ipius Dmetrij
viri sui ingore charte sui iudicanis obrente p iqum m georgium
iurisite uniu instrum d bitory rogati sibi p iqum d marie uti
plegiam sub die prout nto sub scripte manu c mi dm
ipsi 200 que debet habere ista maria ingore instrum st et uenditur
cu onere ipsiz viij soluendoz quoliz ultro equim uel affirmati
dicte affictationis fuit ipe Dmetrius ac maria eius vxor tenebant
et possidebant die xxviij January 1517

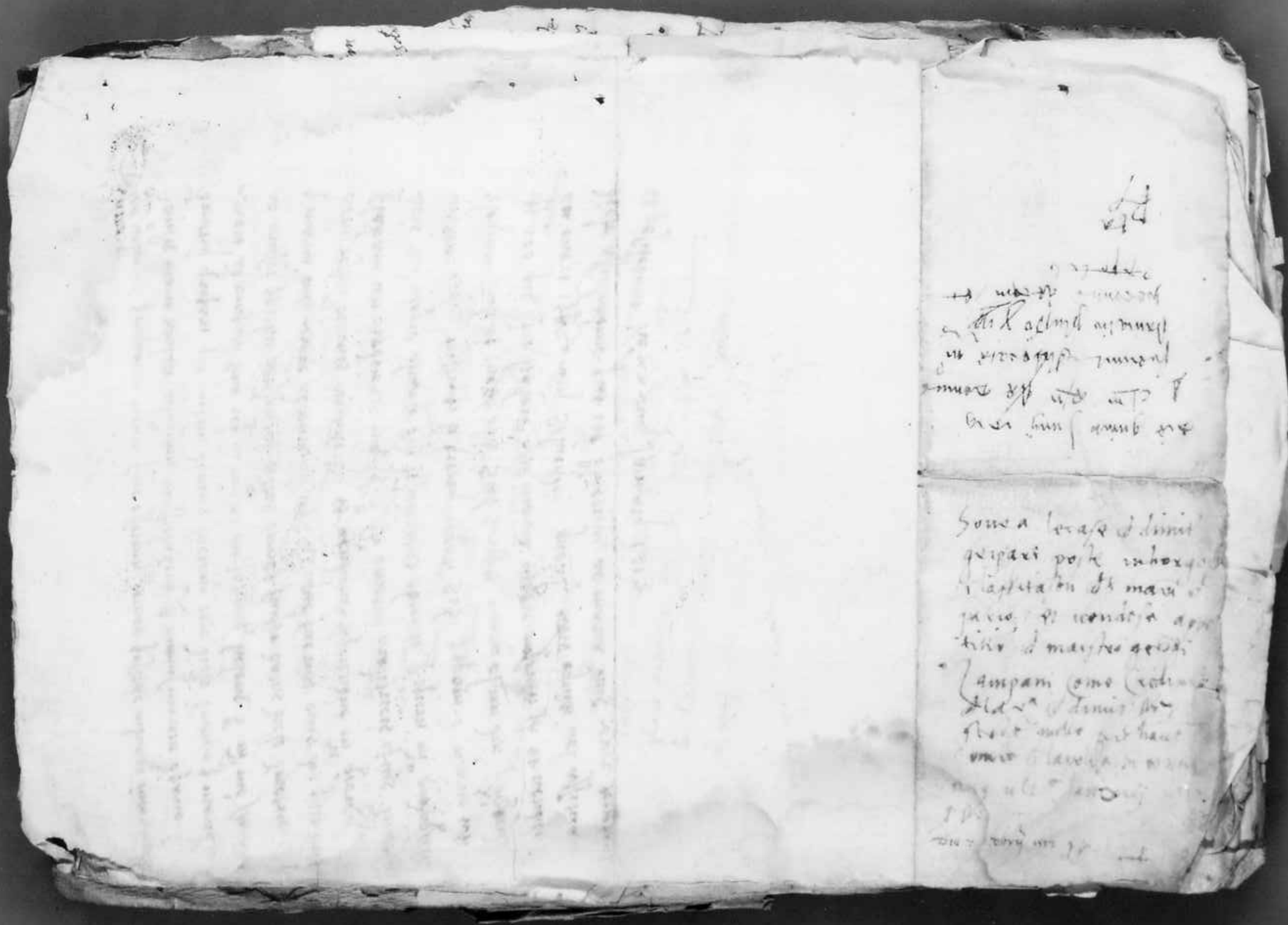

D. xxvi Julij 1508

nus p mcantie pte. mon ~~gastel dom~~ plus offerentibus v. mcas
delozada positus in loco s. fo auracoto ratione monasterij sancti
simaitar simul uiltas quar altera est monobasica et confin
ustri cu uinea antonij ~~xxx~~ aruamtachi et ponentis cu corchis
q que est d. lozada confinat abaustro cu dicta monobasica
uerunt comasse cocolij pelegri superio ad anos bis 29 cu onere
ra parte usufructus et regalias usq usum ~~xxx~~ do pt carl
enu s nat longo notarij sub die xxij februij 1506 et p. successione
in officio ipsius tando sub die xxij Julij 1512 manu s fo
notarij: dictus iuner una cu alijs bonis dicti cocolij fuerat
fo Laurentio cu ipso monste m pis bonis quos hus Laurentius
t possidet uirtute dicte succ.nis: et venditur ad instantia s. mate
intendentis ~~exigere~~ dicti ~~xx~~ iugera v mus rustici p cu gastal
subscripti manu d.nis d. dicti die 23 nouebr 1512 manu s
ifrano tabellionis greio illis tamen modis et conditionibus ac onere
tus Laurentius dictas uineas habere tenere et possidere debeat
e xxiij aprilis 1516

Sonera vigne do dolorenzo
dalagroda posta inloco vocato
Santo Zuane auracoto in la parte
del monasterio d santa caterina
d finachis et uendese apotis
des hemanuel dartona segondo
[illegible] el [illegible] secondum

Solut mihi [illegible] hyspi
[illegible] et exponis

Item vol

B XVII polizza 28

[illegible]

[illegible]

Sovrà segno de [illegible] de Cosmo
d'Alessandro d'Agostino per [illegible]
loro d'S. Jacopo annuale d'anni
[illegible] morti d'S. Catherina d'Siena
Et venduto questo [illegible] per [illegible]
[illegible] per [illegible] S. [illegible]
in [illegible]

dì 17 febbraio 1515 — lire xx
dì 24 [illegible] — lire xxx
dì 19 maggio 1516 — lire xxxvj
[illegible] Tribaldo [illegible]

Dñ xxvi Julij 1508

Dñus noster p Jnocentio pp̃ viij qui cone̅ q mgr michiel alpron gradem de laboratorio
fraternitatis de ipsola vna de madonna Sancta maria e del hospitale domij sancto
anni jon xxmo pp̃ stefano pp̃ septimum xxviij ordinis cisterciensis & x. decembris one̅ dlamas ex
parte dehs. a 2
[illegible] tang plegia Sfranc̃ Jsandrei eius fratris Jacobus [illegible]
vtq vigore Cartis disidemus p̃ [illegible] manu [illegible] obstrictus in Judicium
probis [illegible] Sub [illegible] vtq manu & sigilli [illegible] nos p eius de
disidemus actum p [illegible] ipsius [illegible]

Dñ xxvi Julij 1508

Dñ notario p[ro]messo pr̃ mi [illegible] dñ mi michael alpuxe guardia de la cameria
fratenuia de la sola nra de madona s[an]cta maria e del hospital domissimo
mi [illegible] xxmo [illegible] [illegible] nra de la mar [illegible]

[illegible] Dñ notario [illegible] a ditto [illegible] del dicto anno [illegible]

Dia xxvi Junij 1508

Dia xxvi de Junio por mi Juan Gonçalez Gil alcalde ordinario de la ciudad de Jaen
fraternidad de la Santa Madre de madonna Santa maria e del hospital de nuestro
señor Jesucristo por ante Fernando de Santa Marina escribano de sus altezas e testigos
parte del dicho Gil Sanchez de Morales con hijos suyos / presentaron de la parte de la Santa
casa Juan de al Sotto de 13 del dicho registrada la Molinera mayorcula la casa
de Juan Ximenez Simonero taguli en el tercero lugar e otro corral. Juntos
e de la casa cristal e cisterna. de la casa del hospital. mas la Molaxuela. de otro
de la casa de nuestro nicolo dadolo el hermano e de la otra de la altezabada de la
ynglesa de la casa de nuestro señor Jesucristo venen ruinadas e mal condicionadas de la
temporal por lo qual dicho Gil de mal o fe pasa. e de la casa dicha casa si como siempre usamos
por nuestro otri pini offerida delinado anual / con condicion de otri otri otri otro
deliberar debia e sia tenido pagar al dicho hospital dos linelo por lo qual la casa
ra delinea impagada. que la mitad de aquello primero fecho e la otra mitad
por primo de primo mayo fasiendo la primera paga dia p. Petrorio de nuestro 1509
e sus fin manera sucesor de paga. impaga sobre la pena de dos p. por ogni
no dado primero termino / e de quanto de declaracion de otri otri otro
delinzade sia tenido e obligado a sus spese reparar e dar a ~~otro~~ mal
mente redu dicha bolegia interme de año uno de la commoraso alle
deliberacion sibi fiede ut / e reparado dicho año no lebanta
hir reparar ut / e dado reparar no lo tegnisse ipsum reporto
al mine ut dicto / illo casa staga inhibita de mi Diego guadan
e de Espagni / o al mayor que de mi e sucesor mi de Pedro Espi scrivano de
alcaldes fa. 63: o resume e haver por dicho hospital dicha casa sine alcuna
figura ut strepitu judiciario / conberta de pode de dicho otri otri
por medio del dicho hospital / e alia mete disponer sine alcuna reparacion
alcunius expense sine augumento otri primo hora alhora hauesse fato
ouramente quelle fa reparar e incolmo redur a spese danno e
rosse de cui otri otri delinzate / passado sovrapuso sede dicte spese
per mi degnato de alcuni ex. del dicho otri otri delinzate

Sonna [illegible] [illegible] [illegible]
[illegible] & confirma & d abajo d
[illegible] & [illegible] de [illegible] del hospital
[illegible] & [illegible] & [illegible]
[illegible] [illegible] [illegible] [illegible]
de [illegible] de [illegible] d [illegible] [illegible]
[illegible] de [illegible] de [illegible] [illegible]
[illegible] d [illegible] [illegible] [illegible]
[illegible] [illegible] [illegible] [illegible]
[illegible] [illegible] [illegible] [illegible]
[illegible]

1508

Dañolomo p nomo pte mui ma dñe q. mp michel alpnte guardia del abrevadero
fratenita delapola nra de madona santa maria & dellhospital de nrs santo ant
cõ xeno ppsto stima & nrm de segreti & x electi cuie solamente pte delisti q sto mo
radi & solimu sucr / prexecucio delagte ipsa predicto capto / general sto di 13
delpnte registrata predanta matricula la casa monospito. cioe cõ uno pte
desoma cõ una cominada dabaso alpdrogo. ~~cõ una fabrecata alpdrogo~~
& cõ uno bozero defora ma decapo delhospital victe ingresu de nrs santo pnte
placia dredro lecase desmisto jnte & cõ pte delecase dessaõ dñe:
predequal alpnte habita. & thoma mosin spesse & mal cõdicionade dalte
remoto tempo mopmete adimg dona / o pasato & deste p jmp si come stri
trouamo achi plus offerisa delinedo mual / cõdicio & conlui achi stera deli
uera / dicia & sia tenuto pagã al dito hospital dito lindo p loqual lstera deli
uera. jnpage / cioe lamita diquello p uno stendorio & lalta mita p uno di
pmo mãzo / facendo lapruma paga di pmo xx nom / 1508 / & sic succ / prede
mancia succ / depaga jnpaga sto lapruma de gñ. lo p ogni ñ dar jnsin
ñ mere / & cõ questa declaratio & conlui achi stera delinera sia tenuto & obli
gato a sue spese reparã & cõzã & mantenire redũ dita casa jnte mere
de ano uno dapoi commencato adue deliberacioni sibi predetti / & i
spazio dito ano & nõ la hauera effectualiter reparata ut & dapoi
e nõ lerauesse p permissi reporti mantenire ut decet / illo casu stag
jnhibeta domu p dini guardia & cõpagni / o al manzõ pte domi & sum
mi cõpti stemo / de duob alterũ fã. bz / o ze assumẽ & hauẽ p dito
hospital dite case sine aliqua figura ut strepitu judiciorũ / debeat
depote cõdũ aspese achi stera p merito del dito hospital / & altã mer
disponẽ sine aliqua refactione alicuius expense sine aliquo &
lui sina altora hauesse fato ouer mete quelle fã reparã & mantenire
redũ aspese damno & interesse deconlui achi stera delinera. possendo
potera esso stare dite spese p mia degastado delibori & p. del dito achi
stera delinera ut

Sobre casa una mono sipio
con dsple desuso. et dab asso en
una caminada. et ynlacrime
za desuso fora albal con dumo
pozero derasso dellhospital mas
ynlarga ynlacotera de sapiero
alcotero delcaste dego amgto foste
dove alprie habera sthomamu
sinfra acasade et ffoste dalte
remoto. et dase p ymgo delmelo
annal come ynlapo ala sercie
[illegible]
p dmr [illegible]

Dta

Item. Item ordenaron que todas
casas de ladrillo estan fechas
como conuiene p nome de thomas
[illegible] et [illegible] [illegible]
xpo [illegible]. xpmq ante adviento. xpmq
[illegible] que [illegible] xpmq
thomas [illegible]. mq p. [illegible] xpmq
[illegible] de IX. [illegible] xpmq
[illegible] xpmq. [illegible] xpmq
[illegible] xpmq [illegible] xpmq
[illegible] xpmq [illegible] xpmq
[illegible] xpmq

Dare volumus p incantum pub. cum plus offerenti domum vnam ante ulmo-
positam intuitu candide incontrata de ...

Die xxij Julij 1517

Dare volumus p incantum pub. cum plus offerenti camera
pta. cum una alia desubtopta simul juncta q: n. c. &c. o be
sgl. sita in bunga in contracta de stauromano cum onere sui te
quod est grossorum trium solvendorum cum bolegia di signolo
cum ...nata la casa d'man... nè rel...

...ng... alterum modo in opinato secundo sto di ing domallo et passato di
este dita bolegia si come secundo p tempus ach plus offerenti dominio annual...
condotto et cum ceni sera dita bolegia deliberata debia esse tenuto pagare lanu
al dito hospidal dito lucro p loquel lisera deliberata in pagendo per lanuta
di quello p tuto settembro et la terza p tuto primo marzo. passando la prima
paga di primo settembro proximo 1518 et sic in manera sucessiva de paga
in paga sino la prima de gennaro 1. pagri in modo in suo tenere et questa
declaratio et cum ach sera deliberada sia tenuto et obligato a sue
spese reparare et colare et in culmine redu dita bolegia come era
p anni intervene de uno uno dapoi commemorato adie deliberationis
sibi fiende ut s. et se passato dito ano no havera ottenuto reparare
ut s. et dapo reparata no la tegnisse p potuisse reporto in culmine ut de
illo tempo quasi stata in libera domini potesti gnadia et dispagni o alamo
p te domini et sucessori nec et p tempi seranno de duobus alterum fa. 63. o ressum
et havere p dito hospidal dita bolegia sine alqua figura et strepitu
carro, habeta de pode et di ach et separata p medio del dito hospidal
et altramente disponere sine alqua refactione alcuius expresse sine
augmenti et cum sua alterata hinc stato ovemente quelle fu reparate
et in culmine redu ispese damno et interesse de cum ach sera deliberata
possendo senza tempo sodi due spese prima de ...aldo dalbori et p sera del
dito ach sera deliberata ut s.

Dare volumus et precipimus per nos nos et omnes successores nostros quatenus ... quinque ... aurum annuatim ... ecclesie ...

Dare volumus et precipimus per nos nos et omnes successores nostros quatenus ... ad ... ecclesie ... predicta ... ad ... ecclesie ... predicta ... ad ... ecclesie ... predicta

Dare uolumus p incantam pū rem plus offerenti domum vnam ordie uelino
positam in burgo candide incontrata de [illegible]

19

Ad xxij julij 1517

Dare uolumus p incantā pū rem plus offerenti camera
pta cū una alia descohopta simul juncta q: n.c. ssl o de
ssl. sita in bugo in contracta destauromeno cū omne sui te
quod est grossor trium planorum quorum ss michaeli signolo
dicte affrit p. dicto ssl. data 22 - ff / & dare deputamus rel
[illegible] p [illegible] dominio annual rebi plus offerenti / de [illegible]

Cuilibet rebi sera deliberado debia / & sia tenuto pagā al dito hospedal dito lu
plo qual listora deliura in page 12 / de lamira digrello p tempo p seredo / & la
mira p tre di p mazo / fassando la prima paga di p septembre p anno 1508 / & se
in manera sucy de paga in paga sotolapena de [illegible] pogni [illegible] rō dato
presso tenere: & cō questa declarando cuilibet rebi sera deliurado sia tenuto
& obligato a sue spese reparā / dessā & in culmine redū dito magazē
in termine de ano. j. dapoi cominciato a die deliberationis sibi facte
usq: & separato dito ano. nō habuerit effectualiter reparato usq & dapo
reparato nō intelligatur p penis expressis in culmine ut dicit / Ito casu
stagni habētis domini p ducti quadra & cōpagni / o alium ssl p te domi
& de suo [illegible] expi stemo / de duobus altrum fā: bs o rexsurrū &
nō p dito hospedal die caste sine aliqua figura ut stepim predicium
habētis deporū cōcedē rebi diparera p mesisū del dito hospedal & ad
mete disporē sine aliqua refractione alicuius expresse sine augmento
cuilibet fina altora hauerit facto / ouē amete quello fā reparā & in culmo
redū a spese damno & interesse de cuilibet rebi stemo deliurato - possendo
sperare sto dē dite spese p ne degastaldo dauberi expensa del dito rebi
sera deliurato usq.

Dare volumus p presentem [illegible] mihi [illegible]
possidam pro vicario canonice incorporata [illegible]
[illegible] volumus p presentes [illegible]

Die xxx julij 1517

[illegible] Canonicus

[illegible] Canonicus

Sume dilectissime et charissime mihi
in Christo filiam Petronam de Lelofpi
ad meum hospitium hodiernum
dilectionis [illegible] tue
[illegible] bene. mihi mandato dilectissime
mihi in Christo ad [illegible]
[illegible] adjunctis annuit esse [illegible]
[illegible] ad [illegible] ad [illegible]
[illegible] xxi julij 1508 [illegible]
[illegible] xxx julij 1508 [illegible]
[illegible] xxx julij xxx [illegible]
[illegible] Theodoro magno [illegible]

Dare uolumus p̃ incantam p̃ ꝛ̃ plus offerenti domum vram cum orto uelino
positam in burgo candide m̃ contrata dictorum

XV julij 1517

Dare uolumus p incantā p̃ ꝛ̃ plus offerenti camera
pta · cū una alia descohopta simul juncta q: h·e·s̄ o be
s̄gl· sita in bōgo in contracta destaurorum cū onere sui t̄
quod est grossorum trium solvendorum quotannis s̄ michaeli signato
ducte affitt s̄ · dicto s̄o data ꝛ collata p dnam helenā · rel
mātī anglam p ejus bōbādarij sororē suā / ut p3 instrū cōdit
p̄ s̄o cachana / tabellionis greci / sub die v · mēs julij 1505 /
putā sue dotis reprmisse / cōfirmāt apte quantus · cū alijs dom
q: mte anglam / ꝛ apte ponētis · ꝛ boree cū uijs communis / ꝛ ap
austri cū jardino q: nūc / subtus · cum hostū respicit uēsic
ꝛc · ꝛ uendum ad instantiā · d · margete · ux̄ s̄ti s̄o p exigen · of
XIII ℔ XXV / p̄ sue reprmisse in executione cauti sui de pudicitia
p eam obtenti in curia ppriij mam s̄o bonasterij nōtij ducte
sub die XXI junij 1513 / ꝛ hsup p sua crosna ꝛ pellicea uid
libras xpī / illis mōs coduc ꝛ onerib gbj ipam s̄tus s.o q: b
tenere ꝛ possidere debebat dcto

Sonra camera una conueta
cū una altra desconueta insie
me junte · delq: no debe de
crede: e quā benādo q: ssss
messa inbōgo in la ostra de
sta stauromeno in la ipsa de
ff michiel signolo / e nō deste
spetiō de la sua · q: come in la
polsa secretā

D. a 6 julij 1517 p g b a r a p o
mubato q

Dare solumus p hiemem ff. mm.
postum pro vitro candido

Dare volumus p̃ pretium pu̅ num̅. plus offerenti domum vnam andree vallino
possidam pro tempore candide memorie

anno 1518

Dare volumus p̃ pretiu pu̅ num̅. plus offerenti domos q: ~~ipse~~ crussen
pontas habuerunt in contracta sancti pauli. seu sancte marie pandinar
cum camera in solario et cum domibus descoperitis. et terra vacua. exaer
eary et toto eo quod ~~[illegible]~~ extinet dictis domibus/ que ostinat
aste borex. cum domibus s̃ michaelis milino nos. et aste austru
cum una domu/ que fuerunt q: mag̃i ostantini sangonatij nunqam
ei dat/ p̃ q: magnum Zannum prem̃ suum p̃ sua patrina benedicti
ut p̃z carta sua pugaldi. editis manu. s̃ g̃ dono nos. q: subdit
die octobris 1468/ cum onere solvendi quot anis camere cons
1468/ pery aste seu terraco/ et p̃ ipso magnico ostantino data dma
et colate fu q: x/o crussen. ut costat in catastico domorum et [illegible]
sub die xxi maij 1501 manu s̃ petri bonasty, nos q: sui op
vendiam ad petitionem. d. marie q: ipsius s̃/o in executione
carte sui desiderantes p̃ ea obtenta indulgentiam p̃ papa vendiam
sub die xvi decembris 1517 manu s̃/o cornarij nos dicti
et exigendi 1540 p̃ parte sue reginite/ illis mors
choris et onere gb̃ stus s̃/o. hac tenet et possidere
debit ~~[illegible]~~ p̃ma st sui catastri

Nota q̃ predicti studiosi obtulerunt s̃ maiori c̃ regimen et
se adeo suo clamore/ cum hoc q̃ ste domus vendiam et
eius vacare stare debeat penes p̃ indu v. s̃ michaelis
nisi ad suam cognitionem

[illegible]
p̃ reginay
stamo deliberat
pastaldo dubioni

Dare volumus [illegible] ecclesie [illegible]

Soura la casa del q. Squa
cuysari posta in borgo a santa
fantanesa: et uendese in mistura
da sua relicta come [illegible]
secondo.

Die 10 Januarij 1518 [illegible] michaele
[illegible] 200

Die 13 Feb. [illegible] 200

Et sic [illegible] Ruberto
[illegible] et michael [illegible]
[illegible] post [illegible] 440

ta.

Dare uolumus p incantum pte rem plus offerenti domum vnam andre ualino
positam prouerso candide incontrata de [illegible] suam [illegible] adiacentia mu-
[illegible] hospital [illegible] habitanda [illegible] domo [illegible] spano. Et
spano Et la bottega del mtedto hospital dalapte dostro ruinada la casa dma
dalapte de ingà dal terreno proprias stante sotto ding domasopte passo
al dapte dita bottega. Si come stentrom p tmp delmodo annual achi plui ofe-
rirà / Et Et dito Et cultui achi sera delinuada debia et sia tenuto pagà
al dto hospedal dto olmodo p loqual lisera delinea impagare / coe
lamira deqllo p uno di primo settebrio al lat mira p uno di primo mazo
fallà do la prma paga di. p. settebrio et finito 1508 / et sic fin mantera fino
de paga impagà sotto la pena degli [illegible] p [illegible] dapo [illegible] termino et
Et questa declaracio Et cultui achi sera de lincrada sia tenuto et obligato
sui suptos reparare et ridurà al meglio reduo dita casa intermine
de ano. j. dapoi cominciato adie deliberacioni sibi fiende usq. et se
passato dto ano non hauera efectualm reparata usq / et dapoi repa
rata / non lo tenga ppetuum xpons molmine ut dicit / Ito casa
stagà inhbera domini Pdini guadia et Spagni / o dam ldpte domi
et desuper uni Et xpi stano / de duobus alterum fa bz. o reasumere et
dto hospidal dta casa sine aliqua [illegible] hospidal et ali-
mete disponere sine aliqua reparacione alicuius expte. sine aliqua
meti Et lui fin altora [illegible] stato. o reasumere quelle fa reparare
et in caso reduo aspese damno et interesse decultui achi sera delinuada
possedo pura suo stado dte spese pria degastado dauboni et p.
del dto achi sera delinuata usq.

aspese damno et interesse decultui non sera delinuada / possedo pura
stado dte spese p ma degastado dauboni et p. del dto achi
uata usq

Dare uolumus p hac tantum pte mri plus offerenti domum vnam andree uolino.

[illegible]

[illegible]

[illegible]

Dare volumus p fideicomisum pie mem. plus offerenti domum vnam andree vcelino possidam situatam candide incontrata de [illegible] suam [illegible] [illegible]

Xo julij 1508

Xo julij 1508

Dar volemo p fideicomisso pie mem. mi Zuane Cornaro q. my michiel alpise guardian del laborerio de la fraternita de la scola nra de M. S. maria et del hospedal domny santo mi / Ex xemplo sancto spirito. & nro desiderio & excellentissimo ouer colmasso pia delesti q. solo amorosi & liberi sucy. Inexcusabile de la pace presente pel nro capitolo concedal ~~registrata~~ sopra di i delpise registrata in carta magnola. Laborerio stessimo nro antonio zanno ave me pregia solo lecasse del nicolo cagadera de caso del dito hospidal. rimanda la casa de ri larga & dadrio. del mopinato qua termo stesso sopra di ag ~~delistesse~~ mas. o ollapso: & dase dita borega Si come stesso p fede acti plui offerira del modo annual & condition & cadauni acti stea delinza debia & sia termo paga al dito hospedal dito linado q. qual lisera delinza in page a / coe la mita de quello p mezo di. p. settembrio & la mita p mezo di. p. marzo / passando la prima paga di. p. settembrio prximo 15 & sic inde in manera sucy de paga in paga sopra la pena de ag. l. p ogni ~~[illegible]~~ no in suo termine / & con questa declaracione & cadauni acti stea delinzada & termo & obligado a sue spese reparar & conzar. & in cualunque redu de ~~[illegible]~~ in termine de ano uno dapoi numerato adue deliberacioni sic fronde ut s / & se passato duo ano no havera effectualmente reparata ut & dapoi reparata no la tenisse p petitio reporto in cualunque ut dicit casu stagia in libera de omni p dicti guardian & compagni / o alamasso & domni & desuoy nri & p xpi stemo / de duob altern fa / bz. o resum & uno p duo hospidal ~~dita borega~~ dita borega: Sine alegua ragione ut stepim inde deliberata de pode & di acti & superanda p medio del dito hospidal / & altra disponer sine alegua rason / alcunny exposte sine augumenti & mi altora havesse fato / overamente quelle fa reparar & in melioratione a spese damno & interesse de cadauni acti stea delinzada / possendo p ne sodi dite spese p ma de hospedal de auberi & p. del dito acti p mezo ut s

Dare debemus p hiemem pl̃ mr̃ [illegible]
postea tertio candide memorie [illegible]

[illegible] postmodo pro [illegible]
hui anni tercio delinqat post
anni [illegible] delinqat [illegible]

Somma laborega de frumento mes
ure tempo existente de ragio dello
spidal mesa brenga sotto terra
de frumento capadora rumada lapa
za danari dalagie de renga e da
trio dal frumento e da ast p mi de
lmolo annual ad instancia del ho
spidal Como Inlapolisa [illegible]
de XVI soldi soe mesa for mes [illegible]
[illegible] de renga e de renga
de [illegible] renga

Dare volumus p incantum pub. non plus offerenti domum vram andree vallino
possidam intercepto candide incontinenti derhoc valitura suam [illegible] [illegible]

Xo julij 1508

Dare volemo p incanto pub. una casa con [illegible] q. mes michel alpine guadia della stazione
stola benedetta de madona santa maria: & dello hospidal de mes santo ant° Co
pp stephano posto stima & in tre dispegieri & x ducati. one de la mag.ca pate deli ff. g.
radi de lusuri una. prexecucion de la g.ta p.sa nel mio capitolo & cancel. sto di
stante Registrata nel mio mazzolo lecaste posto sot portego camera. on
fogo & caminada. & de sopra on el magazen. & cusina & pozo on una alta co
modita de le & con la sua botega de ferraria diretta dello hospidal. mese mio
ospo afitata chiara. nel quale alpine habita. uno cuan colona habie. stese
fracasade dalle zonto inopinato fatto due ng mazo mes. el apo & de ste
caste con tutti li ligni hospicij & quomodita. Si come se intendeno alpine p mes
achi pini offerisa de lineo annal con condicio che cui achi sera delinea
debia & sia tenuto pagar al dito hospidal dito lineo p loqual li sera deli
tuo pagar n. cor la metà de quello p tuto di p septembro / & la altra metà p
di. p. mazo / facendo la p.ma paga di p septembre prossimo / 1508 / & sic in man
suetudine de pagar la paga. sotto la pena de ff. 1. p ogni volta non dato insue
mere: & con questa declaratio che lui achi sera delineade sia tenuto
fato amor sue spese reparar / con la & molmine redur dite caste
kemere de mes. 1. dapoi commenzato a dite deliberacioni sibi fie
ut. & stepassato dito mese non debiano ulteriormente reparare ne
& dapoi reparate / non le tegnino p spetius sopra lo molmine ut c
illo Casu stagia soluta domus p.dicti guadia & compagni a
mazo p.te domi & de ipsi mes. di septembri sterno / de nolo alter
03: o versumme & non p dito hospidal dite Caste sine alegatione
ne strepitu judicario / debia depoi con de achi dispone
de dito hospidal & altramente disponere sine alegatione restituere
expense / sine negunieri strepitu ma alhora homnesse pati
quelle da reparare & molmo redur / aspese de lui
achi sterno delineate possendo para
~~achi sterno delineade~~ [illegible]

Sobre la casa del hospital que está junto con el portego e camera. Con su hogar e cocina de
e de abajo. Con su magazen por
arriba e una alta casiola indera
dera. e otra baja de otra de el hospi
dal mese por hogar por la cantera de sa
tachiera por igual al portego abaxo
medena colona habere. e de pagar
ad mag. del mudo annual ad instan
cia del dicto hospital como por la
polisa [illegible]

Dare volumus p presentam fidem non plus offerenti domum vnam andree valino
possitam in burgo candide incontrata declarata solutiva quam tenet ab hac hodie mte
Samathaei: consultam cum alia domo dicti andre quia tenet pro ista relata que
est de numero illarum domorum que p ipsam relictam fuerunt promisse dicto andre
eius marito ad computum vigintisex ut constat cartis seu sigillibus conditis
manu s georgij curmulysi tabellionis greci subdie 3 sept 1515 quae
fuerunt q. s mej mariti oli primi mariti sui eidem s mej dimisit
p q. s masini milano eius priem p suum testamentum facti manu s
francisci gene notarij subdie. et p ipsam relictam intromisse
sup creditis eius dotali vigore carte sibi desuper: ipsa q. s manu sua
dimisse p q. s mtbellem milano eius priem ut constat suo testamento
condito manu s ser s. genuasso q. notarij subdie. 4 maij 1471
Et venditur ad instantia d. andree eius relicte p executionem charte
seu desuper p eam obtente pro pretio propij canti subdie 5 julij
1518: manu s ser bonasetti notarij dicte curie.:
Absolute 7 decembris 1518

studores sit domus sunt ~~[illegible]~~ ~~20 augusti 1518~~, solutio 1° domus
domus xi domini matti curtij subdie 20 augusti 1518

Dia 13. feby 1518 / Y
demanda vehostura domus
fuit elaborata michaeli
Sanchez y 155

Sonta casa vna de andrea
valino q. posa inburgo fronteria
de cerezapolitiga Laqual alonso
tien adafito mibr Samatinachi
Et vendese apetition d. d. angolia
Sua valida p feder Lacarta d
Suo yudegado come fuela polica
Gecontien: —

Dare volumus et fruantur pro cum nrm plus offerenti illas domos de pede
plano que sunt porticus et camera posita in burgo in contracta
de gorgo parcusa: q. ~~marine olim~~ uxoris petri pari, que quidem domus
pate fuerat in cōputo totis ipsius ut ps cartis suis fugalibus
manu g. andre sōriano tabellionis greci subdie. 12: januarij 1512
et vendunture ad petitionem mri iacomi mastambruno
successoris q. marinie sororis sue ~~pro~~ pro ut q. petri et
exigendo ipsi viij: que hre debet nomine suo et marie
sororis sue ~~ergo~~ cum arte sua diuidicatis ut q. marine
et ipsam obtento in officio ipsius subdie. 12: januarij 1512
illis modis cet: pate die 28: aprilis. 1528.

Soura lerage de pepinis del q̃
piero pari poste jn borgo
Jn la cõtrada de gõgo pacusa
et vendesse a petitioj de
mrõ zuan mascanbruno
barbiez y Scoder lacarta
d l'ludegado d la q̃ marinea
v. d l dito piero / et sorela
del sp̃ mrõ zuan mascãbrun
cõme ī la polza scritta

die 17 maij 1528 ... 100

die 24 maij 1528 ... Cas
fermo ... ...

Sandia

A

Sandro Chugna	13
[illegible]	5
[illegible]	26
[illegible]	32
[illegible]	33
[illegible]	26
[illegible]	53

B

[illegible] Colum	40
[illegible]	41
[illegible]	53

C

[illegible]	90

D

[illegible]	42

E

[illegible]	3
[illegible]	4
[illegible]	34
[illegible]	35

F

[illegible]	37

G

[illegible]	2
[illegible]	4
[illegible]	4

H

[illegible]	1
[illegible]	41

I

[illegible]	18
[illegible]	43
[illegible]	44

L

[illegible]	25
[illegible]	46
[illegible]	51

M

[illegible]	16
[illegible]	36

N

[illegible]	50

O

[illegible]	1
[illegible]	2
[illegible]	4

sopra casa una del q. s antonio
de merito posta in la giudecca de
candia / & vendesse apetto de
d. candiana fiola sua / lui pos
sedere la casa del zudegado de
sua madre come in legitimo
se contiene /

Di 17 octobre 1512 parrochia
Anachu Di 18

Die 7 maij 1512

[illegible]

[illegible]

Sovra casa una de mistali
romano posta nel casal
nominato Lapo del nto g.hne
Corner duy Lagi a Lpito Hier
nimo Cristinopolo et sumuelle
ad istanza de regina sua moglie
p soddisfar el resto de bano

25 maij 1514 p
3 July 1514 p

Dare volumus p mcantu dmj plus offerentib domos. q. Stefanini Suria postius
imburge incontracta de panimmite Sue Sancti nidor cu suis furib datas. et concessas
dicto. q. Stefanino Et godgiu fiscale ut ps instrumenti vendicionis facte manu Sparis
romane. q. not. vonero subdie vj. mensis 1459. d ratione caliuzo cu onere.
Solvendo quotannis in pota contimonia ipsius instrumenti

Et venduntur ad petitionem honeste eius relict p occurendo ipp 450 vigore
carte sui disudicatus p ob ione insudicatu ppij facte manu Sfo cornario notarij
dicti officij subdie 28. januarij 1511 et ipsum libras d'nariorum xij ½ p sua
cosma et policia vidualis: illis modis conditionib et onerib quib dictus q. Stefa
nus illas tenere et possidere debat

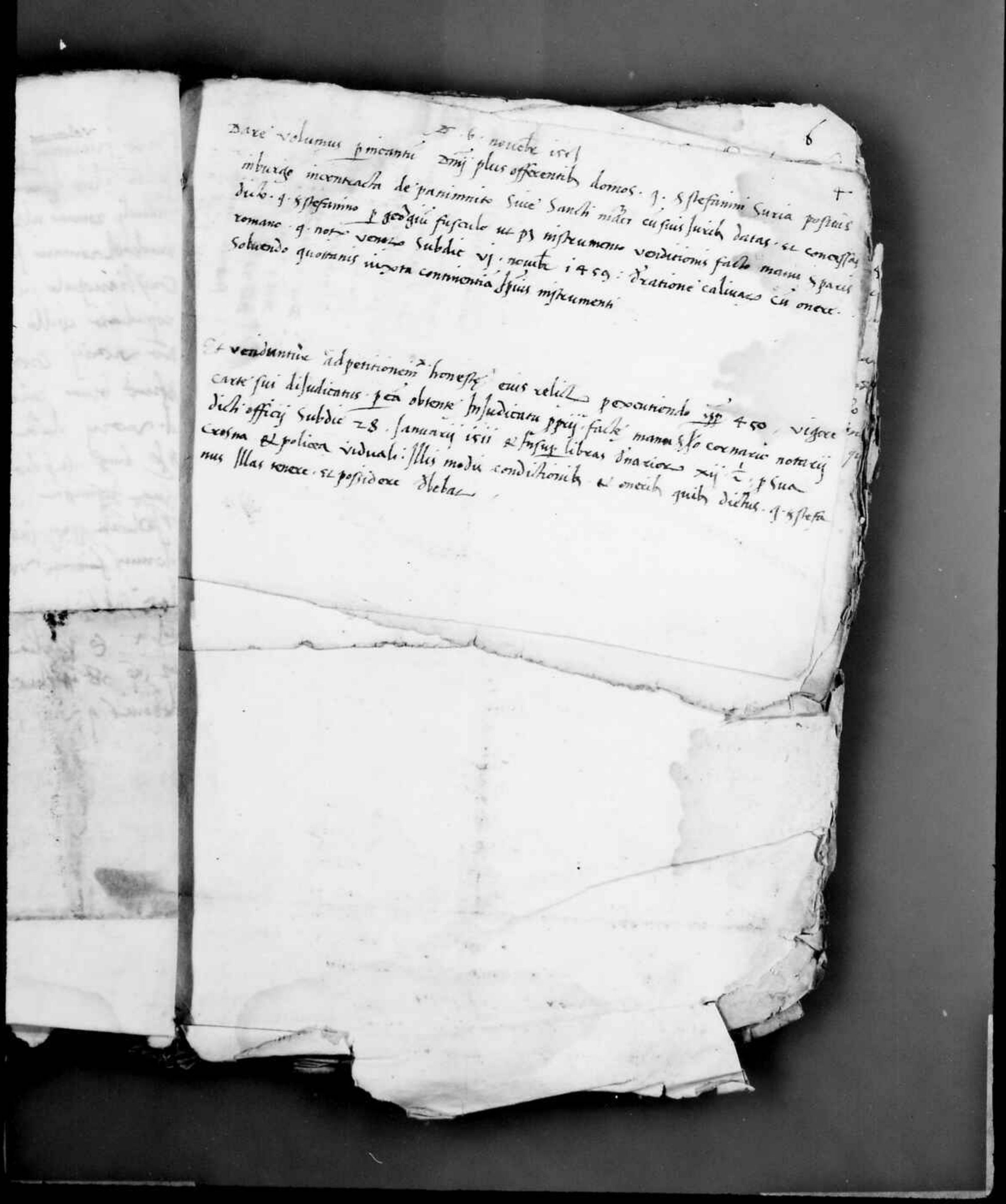

Souza Casa una de mi otali
romano posta nel casal
nominato Lapo del nostro Signor
Cosmo dun Lapi a Giuseppe Tom
nicolo Cristinopulo et Simone
ad Stanko de regina sua moglie
per fondo et tristo dui bonc

25 mag 1514 [illegible]
3 luglio 1514 [illegible]

[illegible]

[illegible]

[illegible]

[illegible]

[illegible]

[illegible]

[illegible]

[illegible]

[illegible]

Decreuimus p hoc scriptum cum plus esset ibi domus quam fratres habere
- go in ~~[illegible]~~ Ecclesia mere pendemosa in assistentia sancti michaelis primo de
que sunt chorus et camera duas una refectorio et cum fogo et pozo et curtino
dicto. Item cum in compto reprensis suis et grangia calestrete / eius se extendu
nt pro in cadem suis singulis fratribus mensam et nisi mutuato non subdere xij milia
ducatorum cum onere solvendi quolibet anno conductori dicte assistentiae solidos lui
que confirmat apte breuiatis cum domino sancti michaelis bondumerio et expedit pontifex
cum dominis qd dicti sancti michaelis et vendunt ad petitionem matris religiosi sancti fo
mis. p excusando p pp. quille sit exenta in gore cadem sua defendicamus et tenemus
fundicum ipsum subdere. ij. mensis nouembris 1505 mensem sancti petri mediante non
dicti ecclesi. et insuper libras denariorum xij ~~=~~ p suis crosna et pelicia in duali
illis modis et conditionibus ac onere qd dicto quibus tenebat et possidebat dictus
q. fratres. actum con xij aylis 1505

[illegible]

[illegible]

[illegible]

Dare volumus p presentes magnificos tres simul sinistros d. Marie filius q n.
lebuni vxoris nro v. n. q matri Calegi d retro, fratres in Ciuitate Cande
in contrata d Sinagoga d Sinagoge vel suorum sine illud sub regressum et accessum
qd & quo pluta. d. mariu Dt & d. dre pot in & sup magnificis predictis vigore
minarum lata p M.cc. d. Bernardu bembo olim ducale Curie magis Consilium sub
die vs. may retro, ut p. libro actorum eiusdem. d. Qui quidem magnificus fuerunt
obligati p ea facta die 15 martij 1504 p pignoris & sers dnu p mili 301
[illegible] v. n. q nicolao lombardo q. d. angeli: Cum hac p. si q tenu nro
septe 1505 nro fuit stipulatus sed q nisi d. dnus creditor suos vendere
dnus magis ad pnd. mandatum dni ut p. fuit Sugim facta die 15 Junij 1505 nunc mei dnus
pot vel, et quia nd hunc nro e pseluta dcta dbita, vendunt ipi magis ad nyl
dnus B. magis fuit dicti dnus sui creditoris. Die xxx Jul 1510

Sovra mgr Jem B. d. maria
libum construx dm. to & matrio
Calegi, posseim la cim, et ver
dosse sporto el nito & mi.
barbarigo cor se cotro in lapolin
& gio

80
3 100
48
48

[illegible]

[illegible]

[illegible]

[illegible] 1510

[illegible]

[illegible]

[illegible]

[illegible]

[illegible]

[illegible]

Dare volumus quorum nemo plus offerebat domos consis
ni stabulis macellariis, quae sunt prescriptae Camerae et loga
na, postea in burgo in affirmationem d. Mariae Lasceni
quae quidem pannus fuerunt dare dictis constantino et magistro
francisco principi eius socero adcomputo vegimissae agro
tis suae uxoris per constantinum estimatione nocta manu
s georgii pantalei adhuc et gratian sub die 19 Junii 1419
et ipse tenebat et possidebat dictus constantinus in parte domus
graphis dictae, tempore et notarii et quondam praemat graphis
noti mariae lasceni sic et recreatis dictorum domo
rum Teris, et vendunt adpertinent d. agnetis eius
et pro argento ipsa a-ii quae fuerunt sua et, ipsae
charta sui dundicatis obtenta Hungria pro subdie xxiii
marcii 1018, ita libras xvi denarios venetos pro esmo
expellicia vidnati illis modis et conditionibus ac onere quae
dictus constantinus ipso tenebat et possidebat, ut
x. augusti 1018.

Data volum
Portheus m
patah Iouni
Filius Regalis
1492.

et mendum
de fol. xxxi
1509 mar
et mendum
actis alii

4

Sonera Lascase de Constati, tutor
marauyo poste Iborgo en la
Fiesta d. maria Lascarina
e ayendose a ppositio d aqui
Sua m.d y pedere la tutoria
del suo Pupilo, como la
pedia de conti

d. xv. octobris 1518 p nio
alicasto hyll 50)
d. Doy fi p fo pll/100)
d. xx octobris 1518 p antiqm
Sr. Filipo Fuccetti fil p nio nó ofi
d. p hyll 4/104)

XI

Date volumus p manum ~~dom~~ pri nri domos q. papatis fo uzimano positas in burgo inconstacta q. maxie pandanesse que fieri dare fo papali Joan p papatem thoma uermanu pro sua paterna benedictione ut pz p ochartas suas sigillo conditas manu & sigilli ejusdem q. nos subdie 4 February 1492:

Et uendum adpetitionem papadu exigme fuc. x. inspectus carge sui desiderantis p ipsam obtenta prisudicatu proprij candem subdie 4 novebris 1509 manu & fo cancellarij nri dicti desiderantis: illis modis conditionibus et onerubus ejusdem ipsas dictus q. papas Joannes denecat et possidebat actu die Dij Januarij 1517.

Dare volumus pro
-rini pagulo pottan
turis filiorum pugi
calzaratorum Ad
[illegible] adpes [illegible]
Judei [illegible] pagulo
[illegible] sine la
[illegible] nichilominus medie
[illegible] [illegible]

Soura locase del.q. papa
Jam uizimano poste pibicago
incontrasta sancto marc
pandanasso. et uondosse
apatition de papadia exgno
sua relicta [illegible] fiodor tuto
quello come malapolza [illegible]

[illegible] Vij Jany 1517 [illegible]
[illegible] 1517 [illegible]
[illegible]

Die iij aug. 1509 12

Dare volumus generosum Apotheca duar tutricis filiorum pupillorum naturalium nobilis viri Gua-
rini signolo portas Judaica civitatis candide datas cum catastichatis incolae signolo tutricis
filiorum pupillorum collateralium medietatis domorum q. Guarini signolo ut constat
catastichatione facta sub die xv februarii 1509 manu Georgii Angeli de Terranova notarii
quas adhuc tenet et possidet ipse filij. Et venduntur adpetitum moysis balbi
Judei pro pretio duc. cxl.ta: et deinde faltar indicio apothecarii vigore
unius sententiae latae mossio Judicatus episcopij Candiae sub die viij Junij 1509 manu
Georgii inferioris notarii et pro pretio ipsius 120 illis modis conditionibus et
oneribus quibus ipse dicta tutrix tenet et possidet, cui dictus Guarinus pupillus
dicti apotheca

Judeus

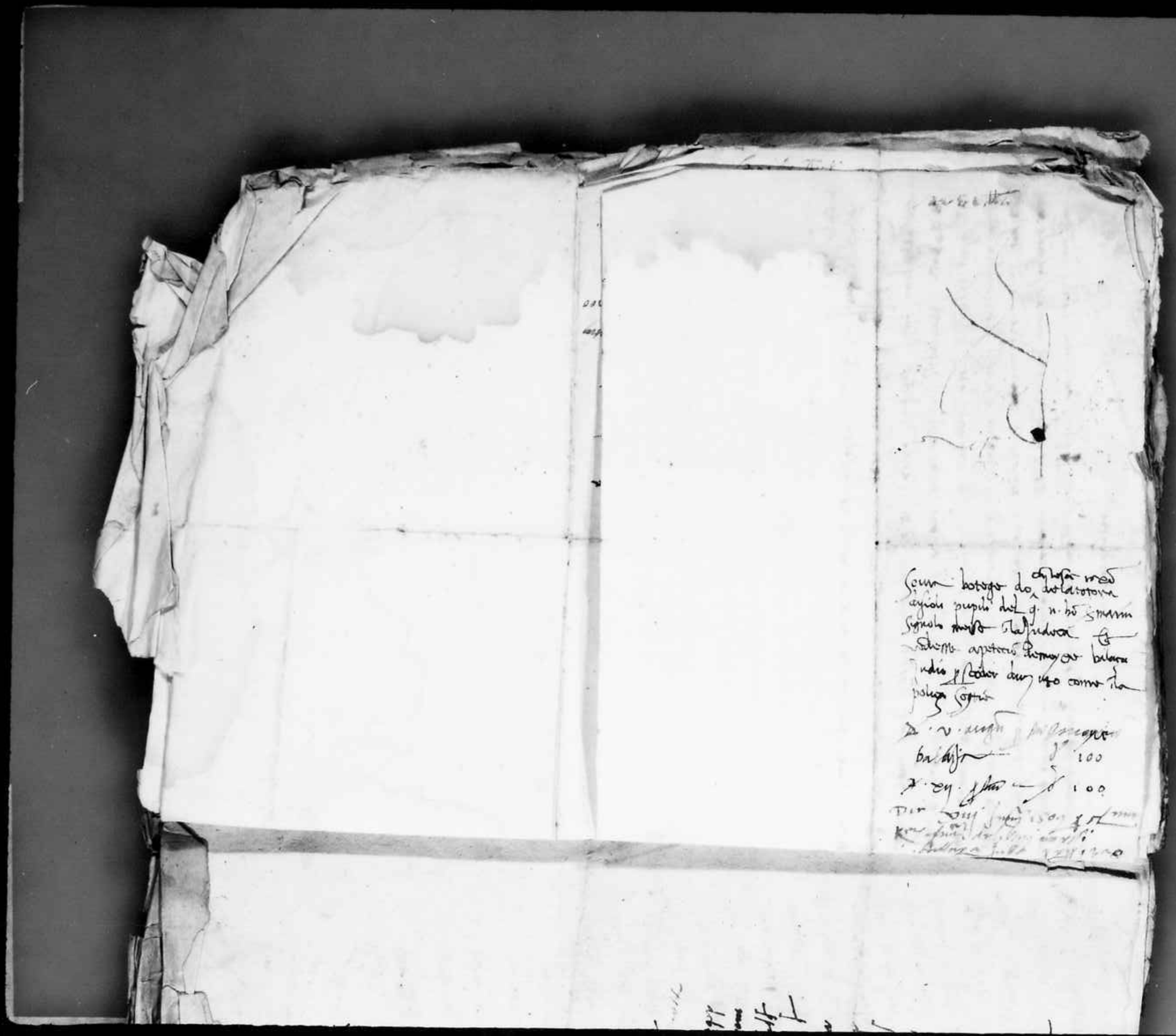

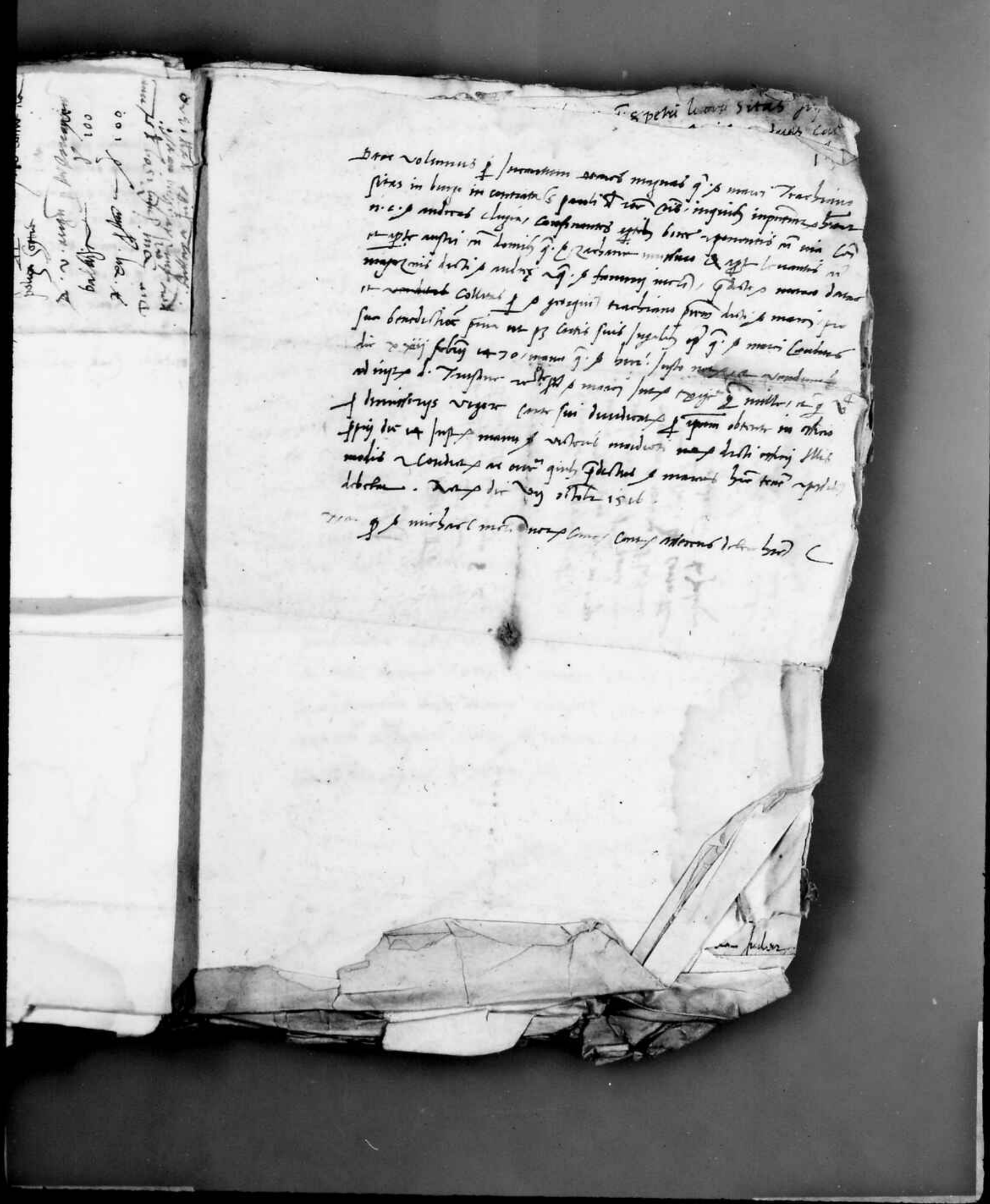

Sovra le case grande del q.
marco Trevisano, poste in borgo
in la contrada de S. paulo, el
vendere apetiene de la Sua
nostra, e stabile la corte del
suo zardegado con la polizza
de condition /

Dare volumus p [illegible] pū nūm domos q̃ s petri [illegible] sitas p
ha strata [illegible] q s marini [illegible] porcio vs: pōticū et duas cō
tas cū corso cochina aere et aula, ac stabulo concessas s michaelem
q pēi suo p s michelem sculdi apitatore ut pb. et hāta cōcessionis
manu s luce geno. q notō subdie xs septēbris 1460 quas tenebat et
possidebat usq ad vitā suā et post obitū suū devenerūt in ipsum s pe
trū filiū suū quas tenebat et possidebat p totam vitam suam
ut pg. chatayticū factū manu s angeli de tamto q notō anett
subdie 15: mensis Januij 1493: in nōte dicti s petri confinat cum
austri cū hērēa vacua a bangulo cochūe s antij rosso et cum hēa
mutante cū hērēa vacua cōis. et ventūtū ad instātiā d. tomase
ē. pēi s petri p exigēdo ypp. 1468 et ergō 3: p resto sue rōpnis p
in executione chātayo sui diuidiato p eam obtento incepit p
subdie 19: maij 1497: manu s nicolai castrofilaca q notō dicte
curie, illis mōis cōditiōib et onerib quib ipse hēs tenere et
possidere dicit s petrus. De mēse Junij subdie 3: februarij
1514 fuit recuperata, loco prius fuit amissa: p ut p suū st
firmamū s medi [illegible] et si prius inuenietur sit nullus va
possidere debebat, et [illegible] ille cui debebat
in dicte domus dare et solvere prius totū debitū quod
inuenimus dicte domus obligat [illegible] et
yatico obligatū dari [illegible] in predicto sue regni
ille [illegible] lumiam sue usō

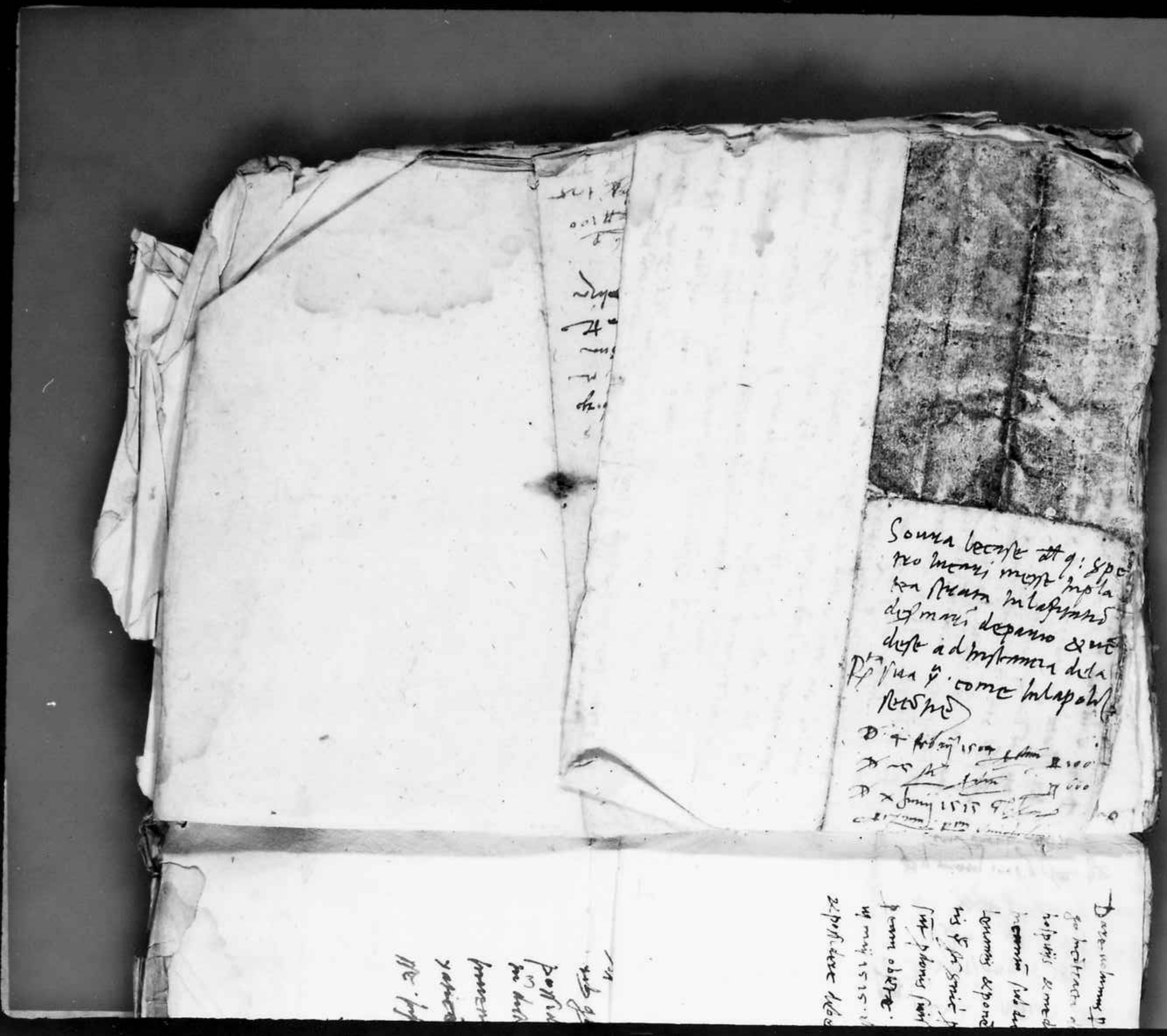

Dare volumus pro emendo pro nostra domos dicte de plano q: Nicolas uenerio s. tas in
go contracta de vlaghzena. bz. pro una crocolata cum duabus cameris x cum omnibus eis
hospitijs & meductate aulx. Sup. ahor. dictas fostanum dicto Nicolao deliberamus ad pro
mendum sub die 7 / mij 1494 constituendo apte bonas & ponendas cum uijs cum
lenuinis & ponendis cum domibus nostri fedijs ragnuch / & nedunum ad instancia. p. agne
ris & fr. Nicolai pro exercendo ducatos 1200 / quos ipsa vt sua dotis & alia ducatos 600 /
sunt pro omnis suis. s. dumsa pro tum suis uirtutibus inexcentibus carte suis di indicatus
pecunia obtulit. manu propria manu Nicolaus madiori nosi dicte carte sub die
vij mij 1515. illustrissimus condictis x omnibus ab ipsa sua Nicolai hic tenere
x possidere debebat. x cum ano dni 1515 die xij Januarij

sub ab ipsa sua. g: mannsi mis condictis x tenere x
possidere debebat / x terminum ille cui deliberabit
in dicta domus dare & solvere prius totum debitum quod
pretenuimus dicta domus obligat pecunia ipsa cum
yatico & signum dari stipendium pro pace sue regimi
ille. postea tempus lumiam pro usu

Sonya lecaste de pe de plomo
dt q: gnicolo mone q: Sena
moste hubo fo introdtra de
ulagbeccon ze nie lest ad
instancia de la sua q: como
intapolla [illegible]

[illegible] xiiij mes 1575
[illegible] 600
[illegible] 700
[illegible] y mary [illegible]

Dicit volumus p[ro]ut in m[ar]gine domos q: manuscripti cum dolio
positas subtus p[ro]tracta tramamlunge que sunt deputate
plano cum camera superiori usque ad p[ri]mum habitat[ionem] hereditatis
ipsi manuscripti dicte manuscripto datas et p[ro]mittat p[ro] dictam
hereditatem predictum suum respondere ut p[ri]us cum [illegible] facta
manu Constantini [illegible] tabellionis graeci sub die XXIIII mensis
1496 consignatas apte ponendis cum domibus magistri cum dactiles
et aliis bonis cum domibus q: magistri demetrii corsarii et medium
in ad instantiam ante dicte hereditatis cum [illegible] per [illegible]
[illegible] [illegible] lignis sex pro resto ducatorum 2400 que fuerunt
sua responsa in executione cause sui dispendiorum per con
[illegible] [illegible] sub die XXX mensis maii 1503 manu
[illegible] bonasseri [illegible] dicte curie. Item mortis condictionis dicte
sub qb[illegible] q: manuscripti cum dolio [illegible] [illegible]
possidere debebat, et [illegible] ille cui debet [illegible]
in dicte domus dare et solvere primo totum debitum quod
invenimus dicte domus obligat [illegible] curie
[illegible] lignis dari [illegible] predicto suo [illegible]
[illegible] [illegible] [illegible] [illegible]

[illegible]

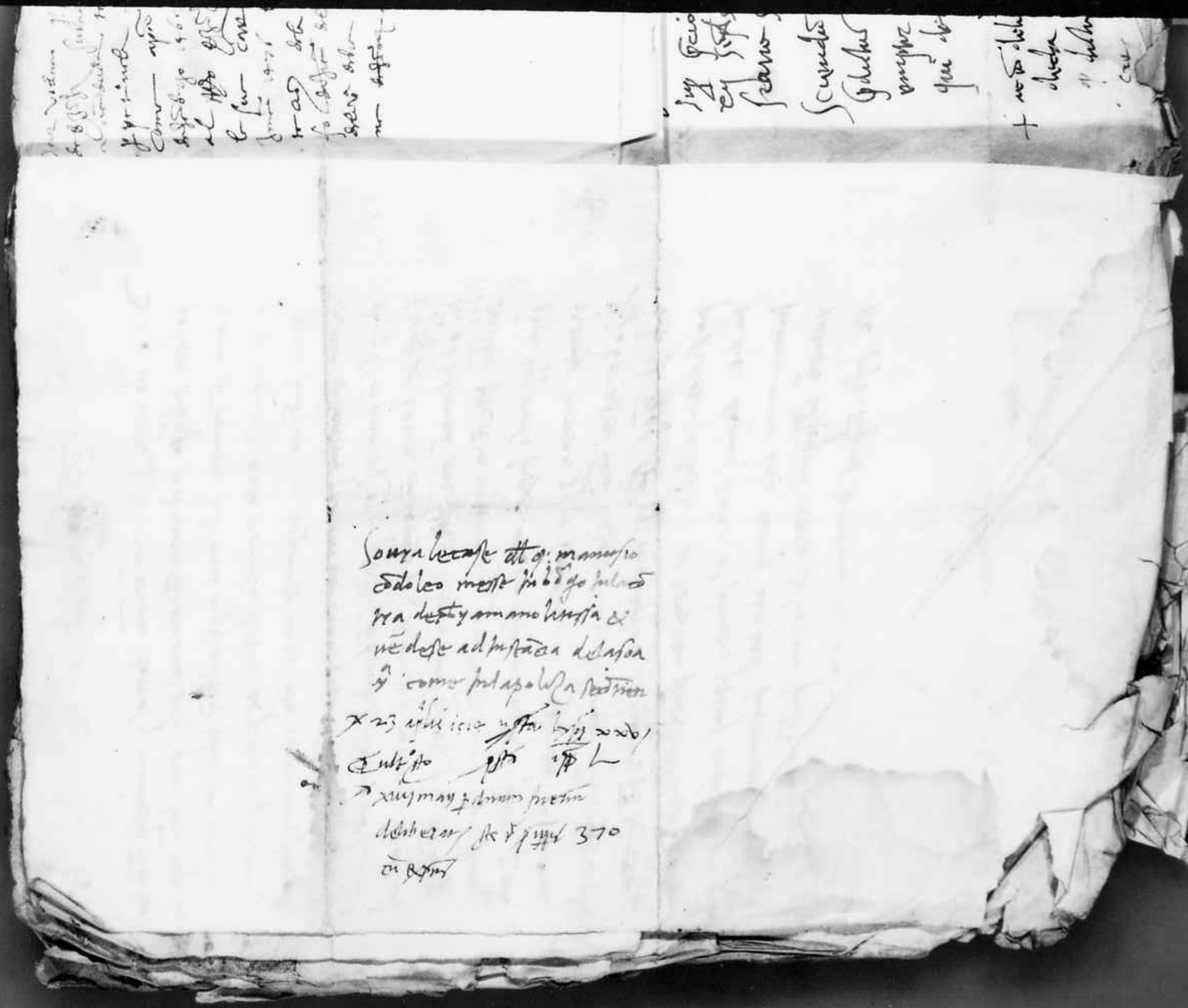

[illegible]

[illegible]

Sup facio fide. ut p. Petrum marne q. post obitum [illegible]
ex septem vobis predictis mei de vobis et fecerunt habuisse ad [illegible]
scarno suo

Secundo ut si exercitus primus predictus de vobis quod de vobis [illegible] habuerit
predictus Lazarus: id quod sup habundabit [illegible] et expirabit [illegible]
omnes depositorio Camere pontificie [illegible]
qui dicto debet Camera pat[illegible]

[illegible] q. Cipriano p. [illegible] de Bernardinis

+ Nota deliberationem pagare [illegible] subdiaconi morte [illegible] et quia terminatus fuit
[illegible] depositario cum habere [illegible] anno p. solutionem [illegible] Fabiani fuerunt
et [illegible] q. Cipri[illegible]
[illegible]

[illegible]

[illegible]

[illegible]

[illegible] solum pro premio pro offerendo magnum unum [illegible]
gnuriti sua subiugo [illegible] de megnes coprec de racione
bugosiay [illegible] apte austri cum magnano de ex valegi
et domia commu. sibi denomin presidio [illegible] et [illegible]
gnuriti q. pro suis editi manu et sonus [illegible] q. nos sub
anno dni 1466 [illegible] et [illegible] dni ad instantia nicolai gnuriti
filij [illegible] et gedgij [illegible] duo mille et quatrigenta quo
fuit tota [illegible] marieta [illegible] [illegible] et gedgij et [illegible]
[illegible] sui dipudicamus p dicta [illegible] ob
eam ppria manu [illegible] leonardi [illegible] nos [illegible]
sub die xij nouembris 1499 [illegible]
[illegible]

Sup facio ego. ut p. [illegible] manu et pol [illegible]
ego [illegible] 1503 p dilectu mei de 1500 et ego habuo ad illo la [illegible]
[illegible] suo

Secundo est q. exratis prius [illegible] de 1500 quod [illegible] de 1500 [illegible]
[illegible] lazarus: ad quod sup habundabis [illegible] et cypriani [illegible]
[illegible] dispositio [illegible] camera [illegible]
qui [illegible] debet [illegible] camera [illegible]

[illegible] et cypriano p [illegible] [illegible]
[illegible] deliberationi [illegible] sub die [illegible] 1503 et quia [illegible]
[illegible] dispositio [illegible] [illegible] [illegible] [illegible]
[illegible] et cypria
[illegible]

[illegible]

[illegible]

[illegible]

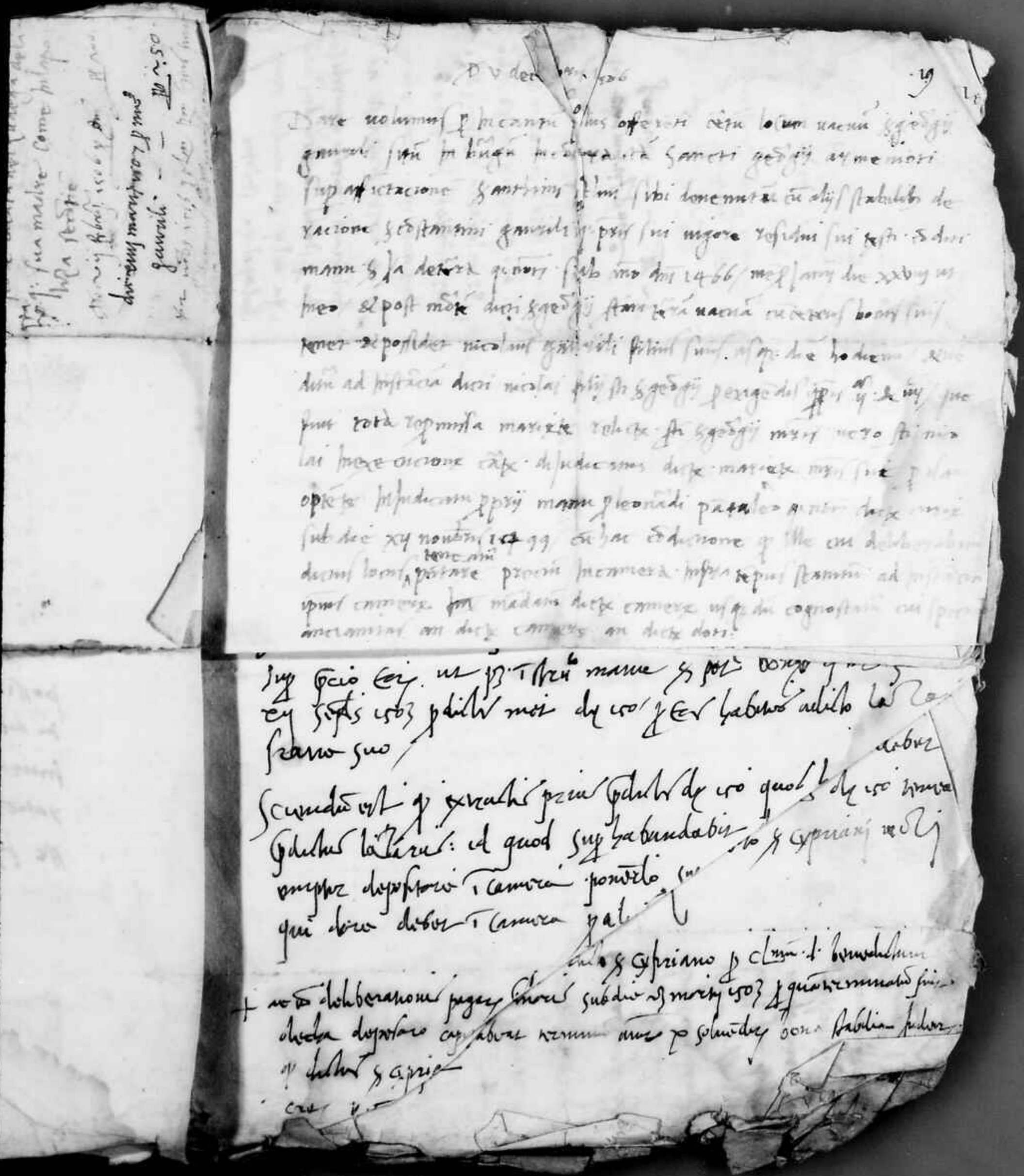

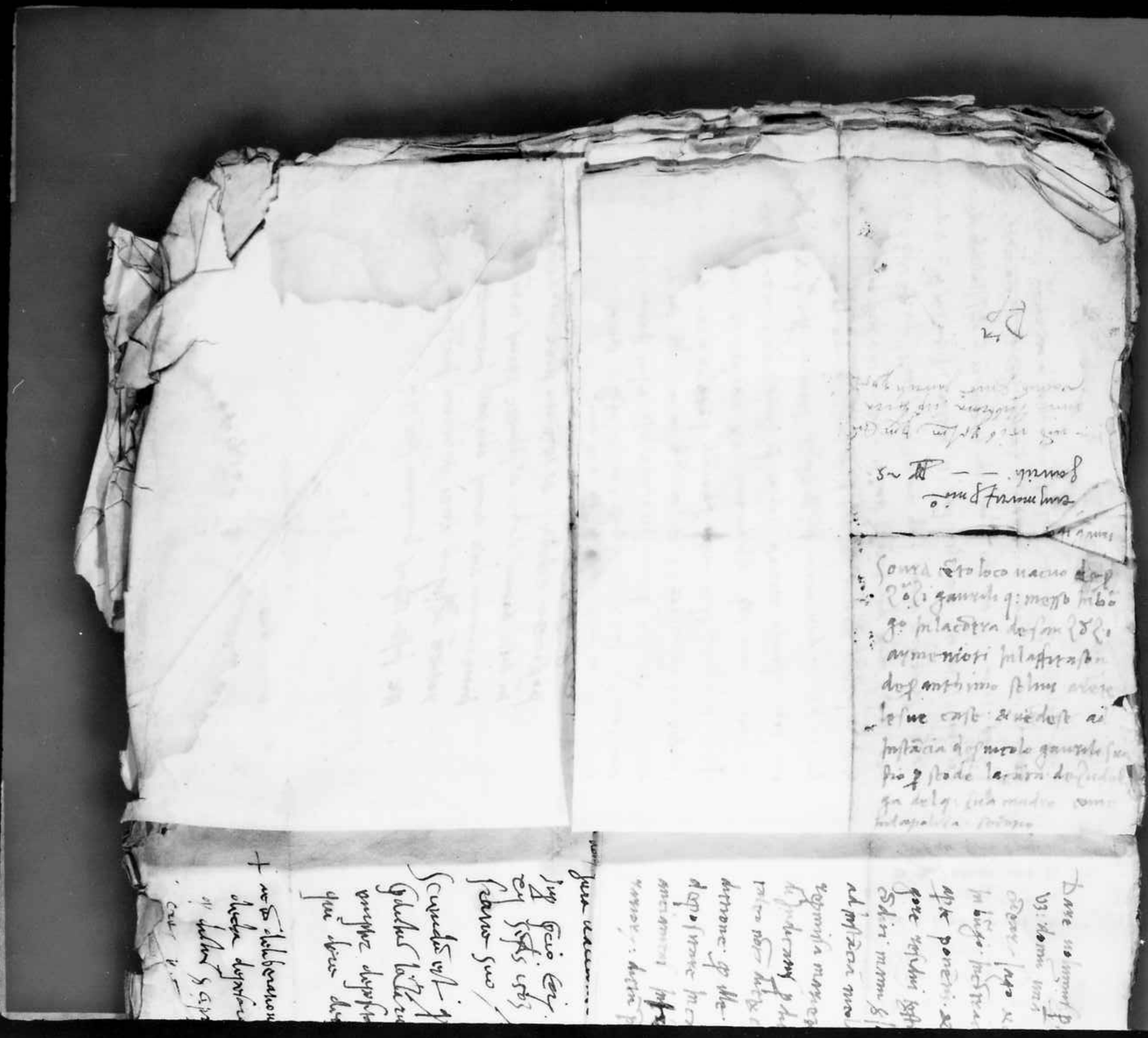

Dv decembris 150[illegible]

Dare volumus pheminum plus offerendi domos habitacionis ffrancisci gedigi gen
vz: domum unam de pede primo porticus et camerae duas altera ipsius
diceae sacro et regio conventu et pulcra decoracione calmarii ut dicit
in bulla fundacionis fratrum gedigi memorati construxerunt cum domibus de lapide
apte poneris et apte ornamus cum domibus modo dicto sibi denominatis ut
gore residui testi constituimus quantum q. prius suis ubi sibi dimisit cum sua bo
diri mum ffrancisci de Ferrara q. nper sub anno dni. 1466 ut hoc et ne dum
ad instancia nicolai gaurili filij fti ffrancisci pergendo [illegible] quae fuit
reminisa maritae relictae fti ffrancisci et matris fti nicolai uxore cum su
di judicamus pluria maritorum opere in predicum apprij marini ffrancisci pa
ralea nostri dictae curiae sub die xij nouembris 1499 cum hac clausula et
dicione quod illae cui deliberabunt dictae domus [illegible] inter tempus [illegible]
depositare in commend. istum pecunia dictae domus ut ab illo cognoscat
anciamus infra dictum conventum et dotis suae [illegible] madam [illegible]
[illegible]: dictum pecunia cui spectaret: an conventu an [illegible]

[illegible]

[illegible] ut p. [illegible] manus ffrancisci [illegible]
ey sicut [illegible] pulchri mei dicunt ffrancisci habuerunt [illegible] la
[illegible] suo

Secundum est quod exercitus prius pulchri dicunt quod [illegible] dicunt [illegible]
pulchrum lazarum: id quod sunt habundabit [illegible] ffrancisci [illegible]
[illegible] depositorum camerae ponitur [illegible]
qui dicunt dabor camera [illegible]

[illegible] ffrancisco [illegible] cum [illegible] bernardinum
+ nostra deliberacione pagare [illegible] subdiaconi [illegible] morte [illegible] quatuor [illegible]
[illegible] depositare capitaboz [illegible] [illegible] solemnitatis [illegible] Fabrian [illegible]
[illegible] ffrancisci
[illegible]

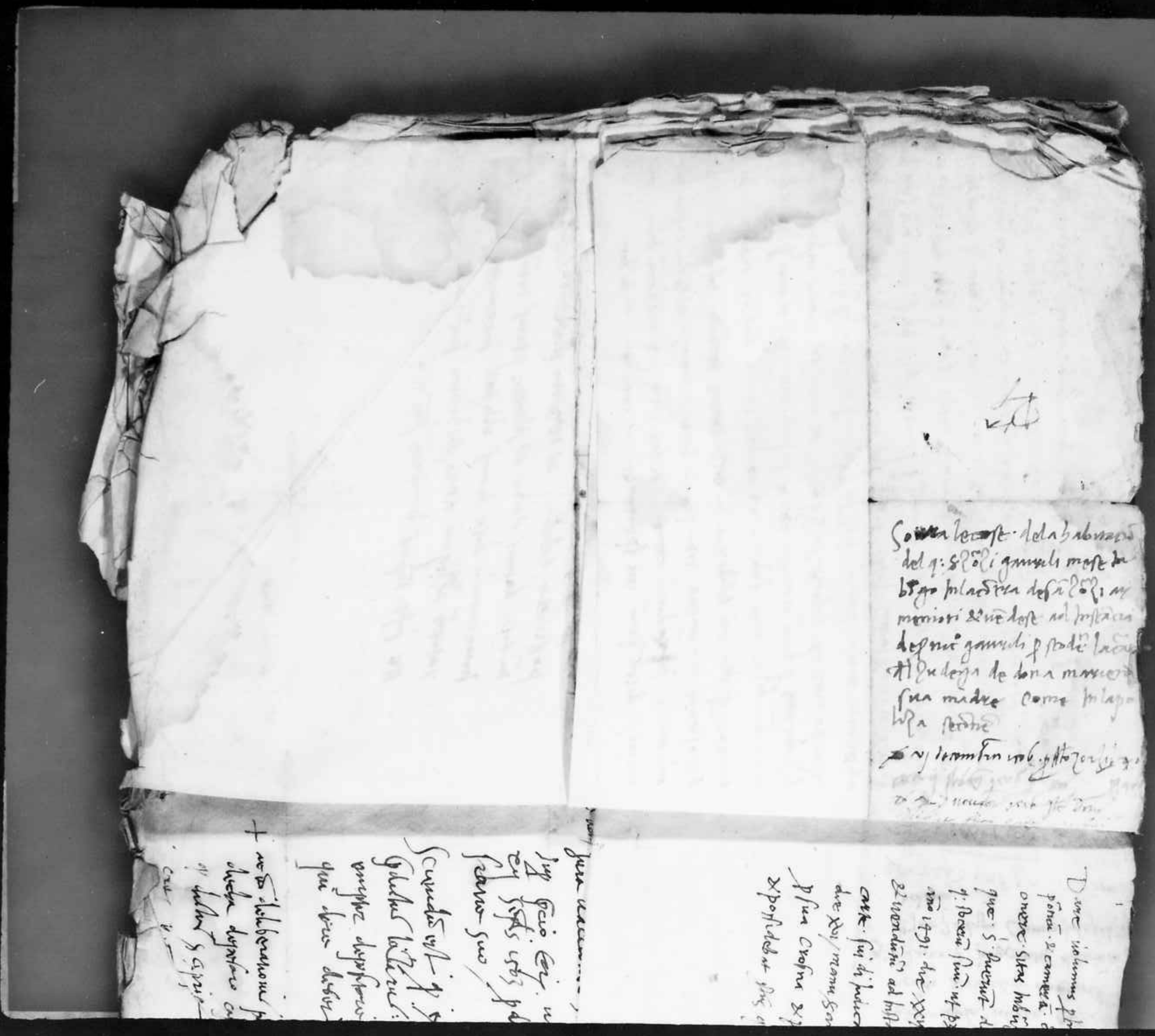

Dare volumus pmanentiam cum nunc plus offerentibus domos: mag nic [illegible]
portam & camerata cum omni quochina de ratione thesaurorum liberas sine aliq
onere situs in burgo intra et extra de burgensia que domus sunt de illis domibus
que s. fuerunt date et pmisse in burgo dotis sue primaciarum ecclesie yeronomachie
q: locum suum ut pz carta sui sigilli eidem manu sua castrofilacia q: nos sub
ano 1491 die XXIV nouembris confirmantes ipse bone cum domibus mag. Io. Lucari bonarij
et vendutis ad instancia. Fernasthine sue et pro exigendo ipsi 1600 in exercitio
carte sui di iudicium pro eam optente in iudicatu ppri sub ano 1510 mensis nouembris
die XXI manu Sandre dicti nos dicti offi. et insup libras denarios XV
pro sua crosna et pecunia uiduali. Alias mandat et ordinatis gb ipsi tenebat
et possidebat sine q: nos nec. Actum ano dni 1516 die XXVI aprilis

[illegible]

Sup facio fey. ut pz. Item mane es pois [illegible]
fey sigis 1503 pdito mes de 1503 fey habemos udito la [illegible]
Sarro suo

Secundo est q exratis primis pdito de 1503 quod [illegible] de 1503 [illegible]
pdictus Lazarus: id quod sup habundabit [illegible] q exprimij [illegible]
emptor dyaphoro Camora ponerlo [illegible]
qui dicto dabor Camora pat [illegible]

[illegible] q Cipriano p clausum d. Bernaldinus
+ vosto deliberamos pagar [illegible] subdio [illegible] mes 1503 q quatuor [illegible]
dicta dyaphoro cum abore [illegible] p solutione [illegible] Sabolia [illegible]
q dictus q Cipria
[illegible]

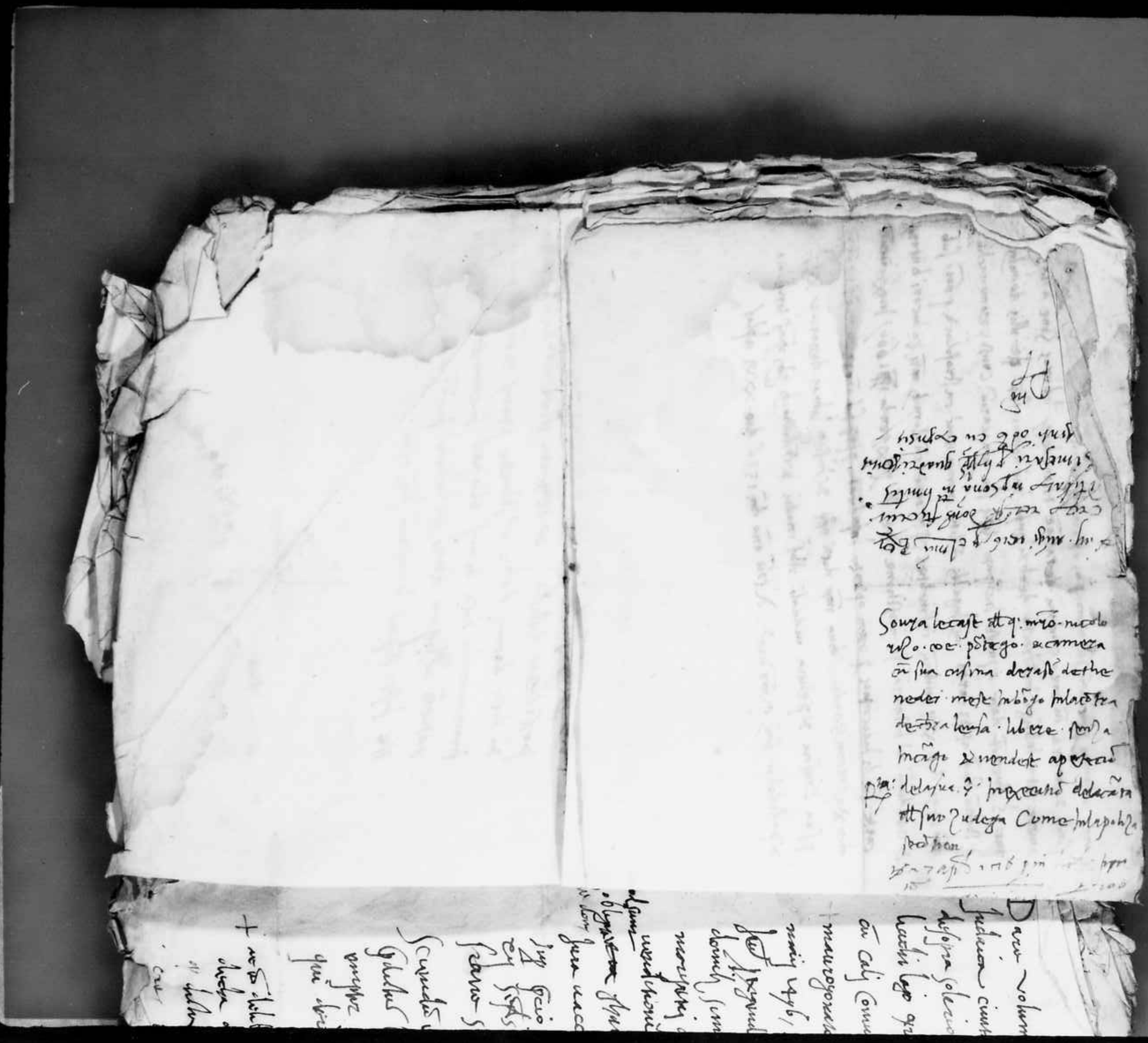

Die 4 maij 1514

Dare volumus pluranti plus offerenti domos S. Cypriani sito positas in
Judaica civitatis Candie: vz illam duoporum domorum solerio et
duoporum solerio cum studio et area sua: Confinantes cum domibus magistri
Matthei Lago quondam: vz illo duo solerio apte ponendo et laborando Confinans
cum calij Communis, quas dictas S. Cypriani emit a prothoi uxore magistri
Mauroyorato per publicum manu S. Cirulij gradenico q. nos subditi die
maij 1496, et vendunt ad instantiam Lazari filij Elie domorum
per pagando duos ducatos qui fuerunt pecunie dictorum domorum una cum aliis
domibus simul [illegible] et studio, ut in libro q. de Cruce no. di domorum
monasterij q. de duc. 25 et 70: pagando ducatos duos ducatorum mundorum tibi illo qui exhuxerunt et accomodarunt sorori sue
[illegible] plano et mantaro duos ducatos, quos sorori sue expensis reducerunt
pro dote jura actiones sue que habere debebat sue dicte domus vel
sue pecunie et in publicum manu S. Petri Borgo q. nos subditi die
et sitis 1503 publicum mori duos ducatos et habuerunt ablato la Zara
fratro suo

Secundo vt q. extractis primis ducatis duos ducatos quos habet duos ducatos
ducatus Lazari: ad quod sue habundabit [illegible] S. Cypriani mori
emptor depositorum camera ponendo [illegible]
qui dicto debet camera pat[illegible]

[illegible] S. Cypriano p. Cruce di Bernardino
+ nota deliberationis pagere [illegible] subditi die mercij 1503 S. quatuor [illegible]
dicta depositorum capitaneus [illegible] p. solutionem [illegible] Bartolini [illegible]
q. dictum S. Cypri

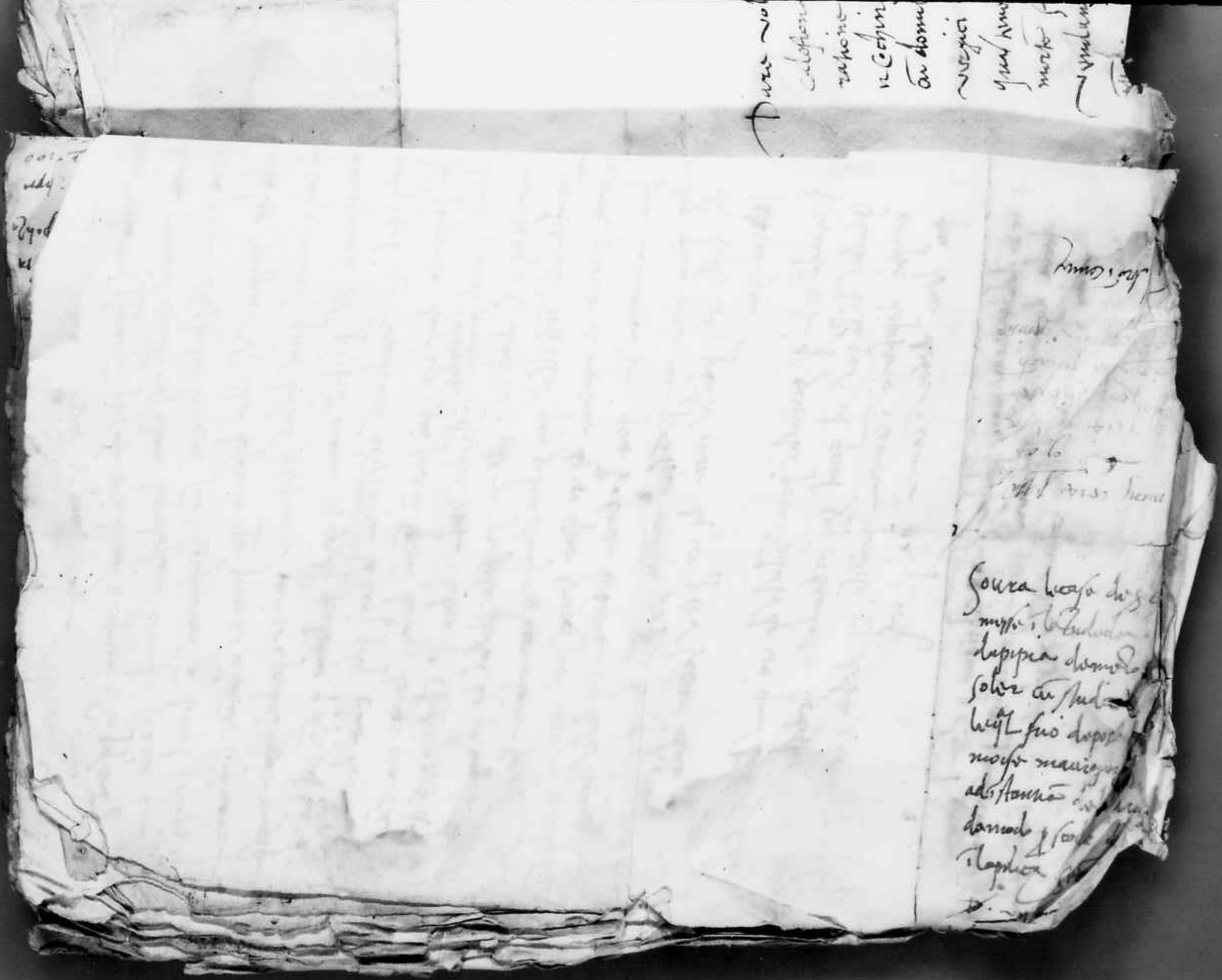

23

Die .6. mensis [illegible]

Dare voluimus p tenore pnti obligamus domos q̃ manuel
calafrona posuit pro pretio pactuato ducatorum [illegible]
ratione thumaturorum ns pretio dupondiorum cum sua camera
in cochina sine alio onere quo contingat ajr̃ ramonrano
cum domibus sibi ipsi calafrona capite austri cum domibus q̃ ant
versus in capite lucatis in austro cum domibus paulo morcorij
quas tenebat ipse q̃ q̃ manuel quod q̃ uxor eius post eius
mortem sibi q̃ ut pr̃ ipsis ~~[illegible]~~ supradictis notis
vendamus ad tantum morio ut ipse q manuel: p [illegible]
[illegible] suo sanus [illegible] vel [illegible] suo

[illegible]

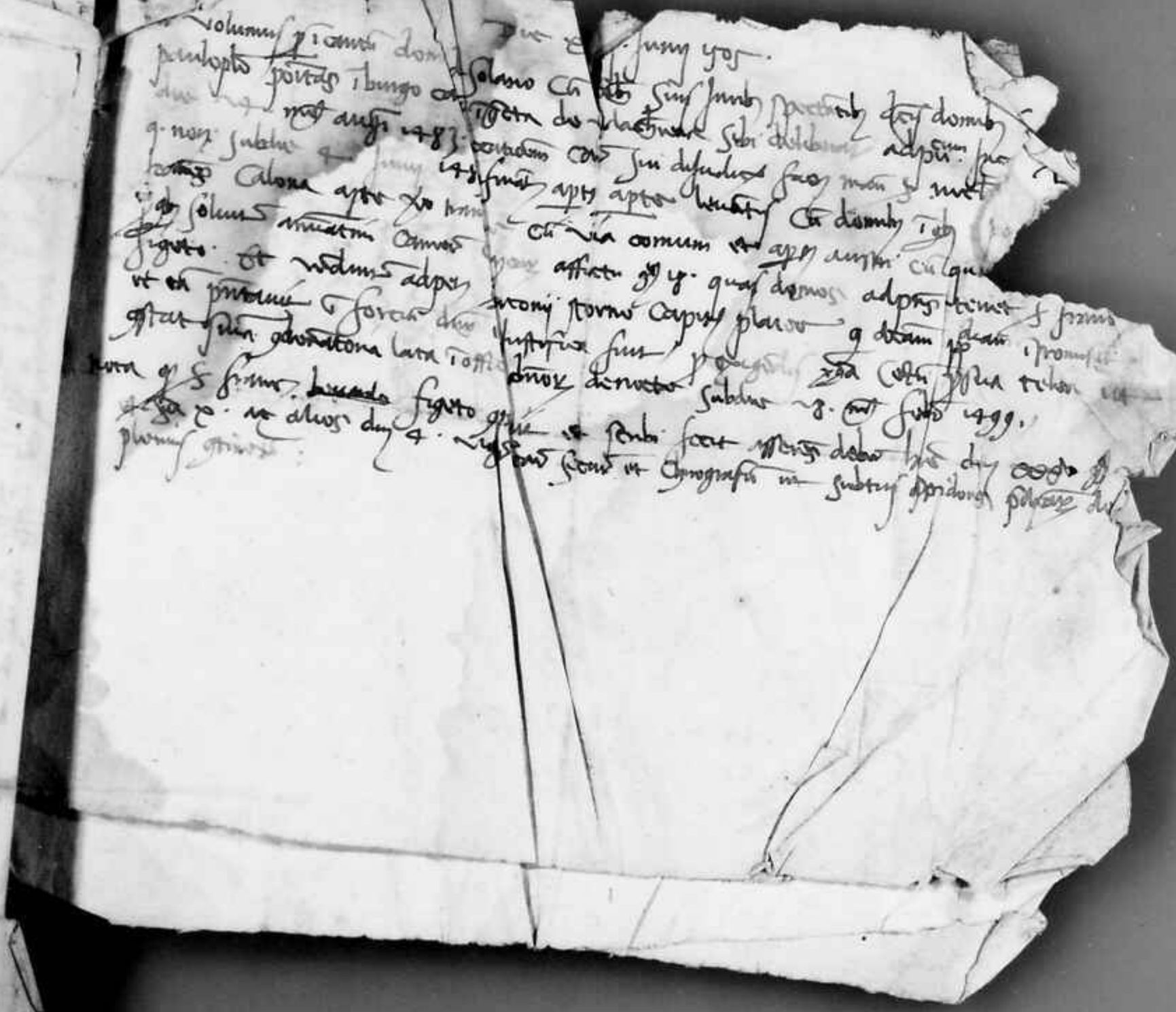

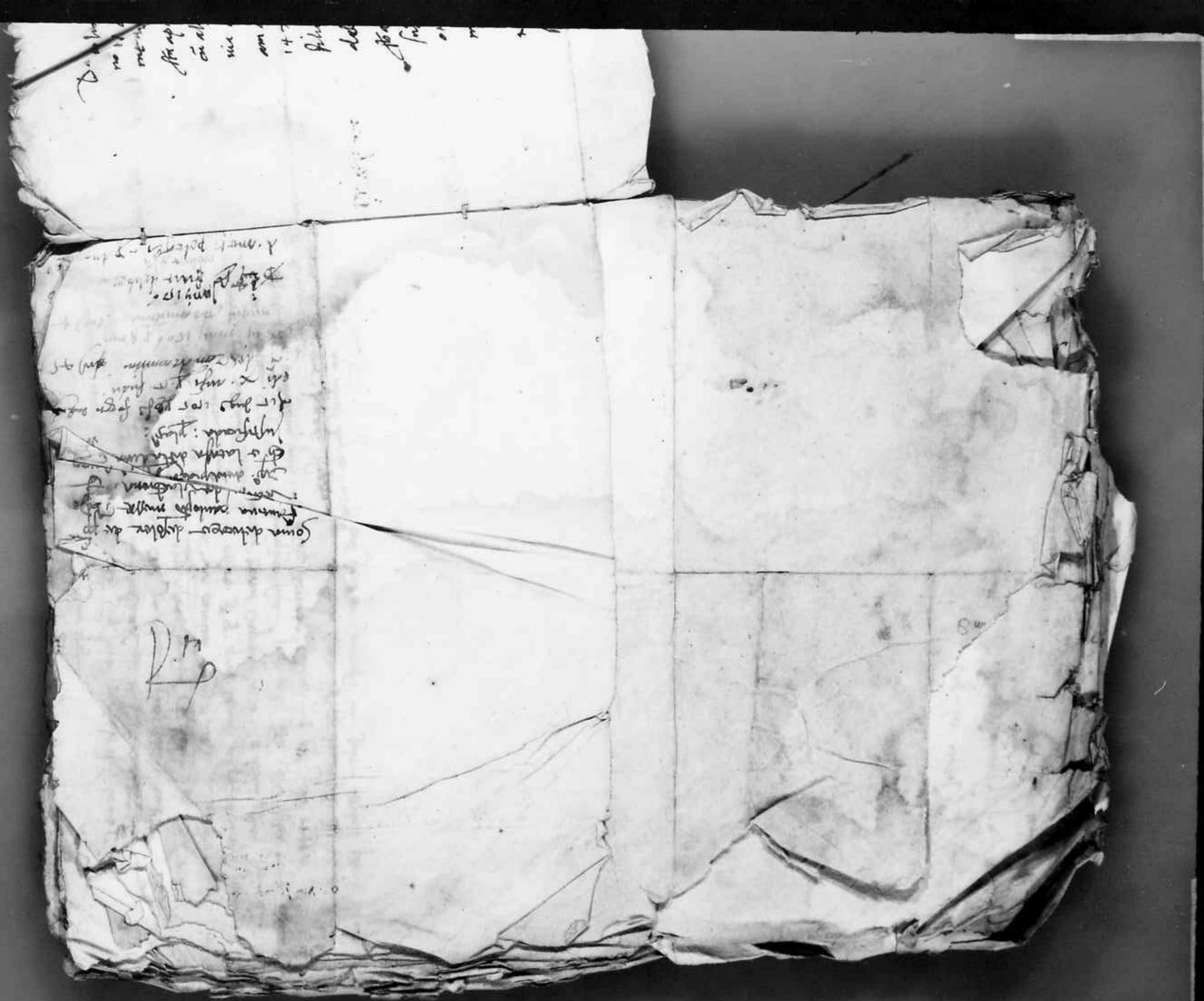

Extra mij 1520

Dam in bonis [illegible] plus offerari apothecam una
no huius dictae apothecae [illegible] clausa fuit [illegible] cum
medijs plateis sive dicta apotheca [illegible] [illegible]
sta apotheca subtus domus manus dicti [illegible] [illegible]
cum alijs [illegible] [illegible] [illegible] & expte [illegible] [illegible]
sue communi [illegible] magestatis. [illegible] eidem [illegible] [illegible] [illegible]
am dandalo [illegible] [illegible] [illegible] [illegible] [illegible] [illegible] [illegible] [illegible]
1478 [illegible] ad instantiam d. [illegible] [illegible] [illegible] [illegible]
filie sue. [illegible] [illegible] [illegible] [illegible] [illegible] [illegible] [illegible] [illegible]
debet [illegible] [illegible] [illegible] [illegible] [illegible] [illegible] [illegible] [illegible]
[

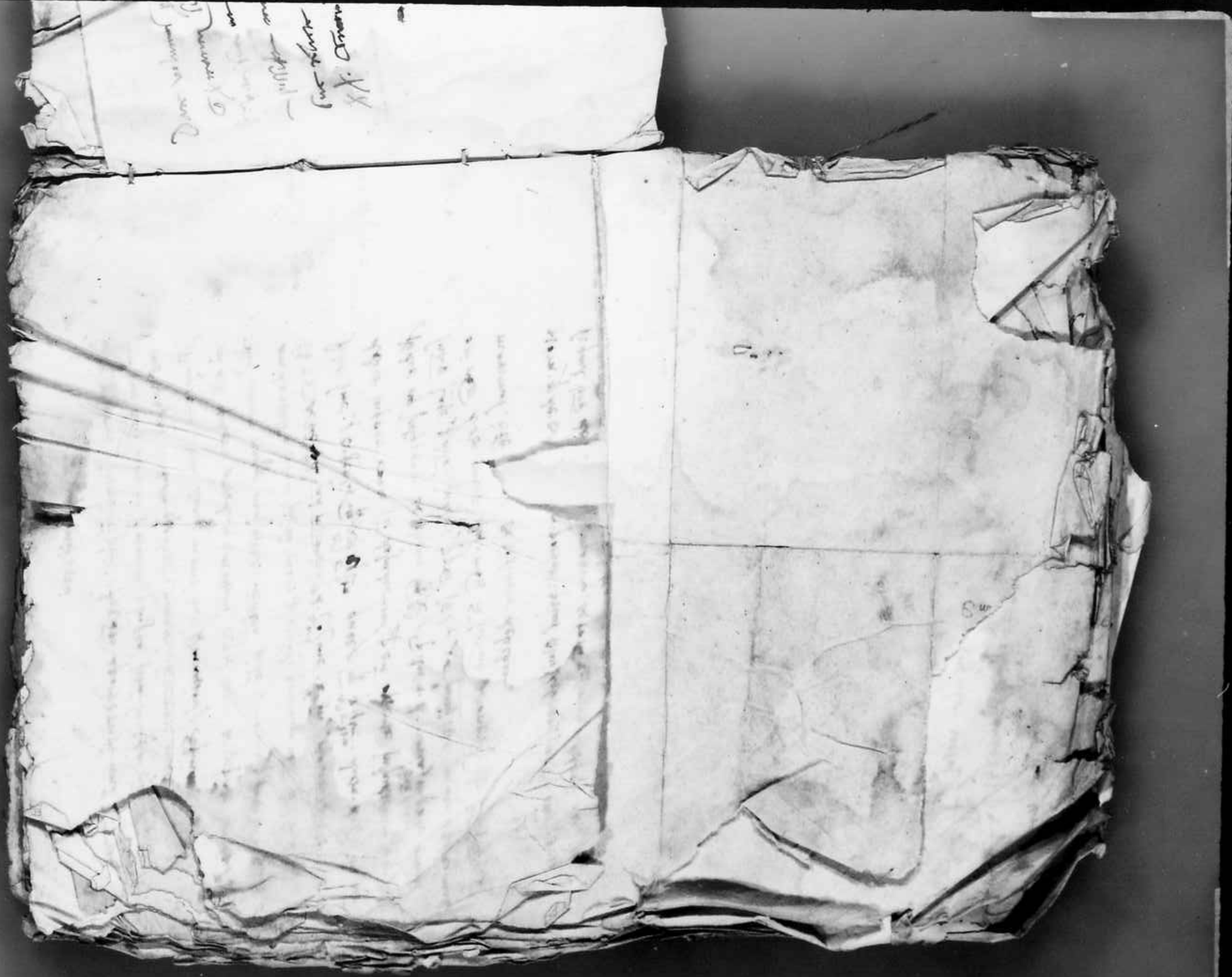

[illegible] 1513

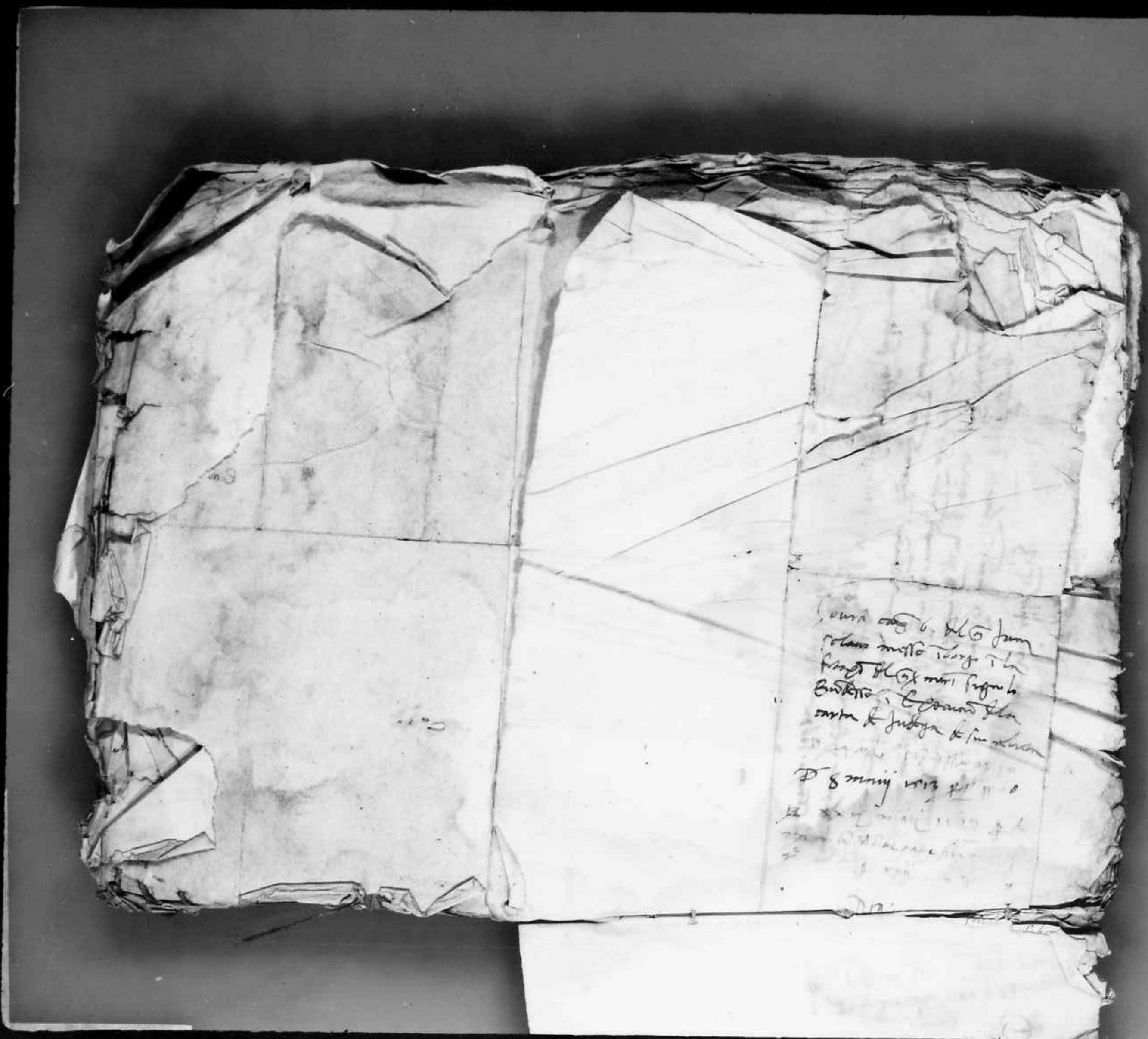

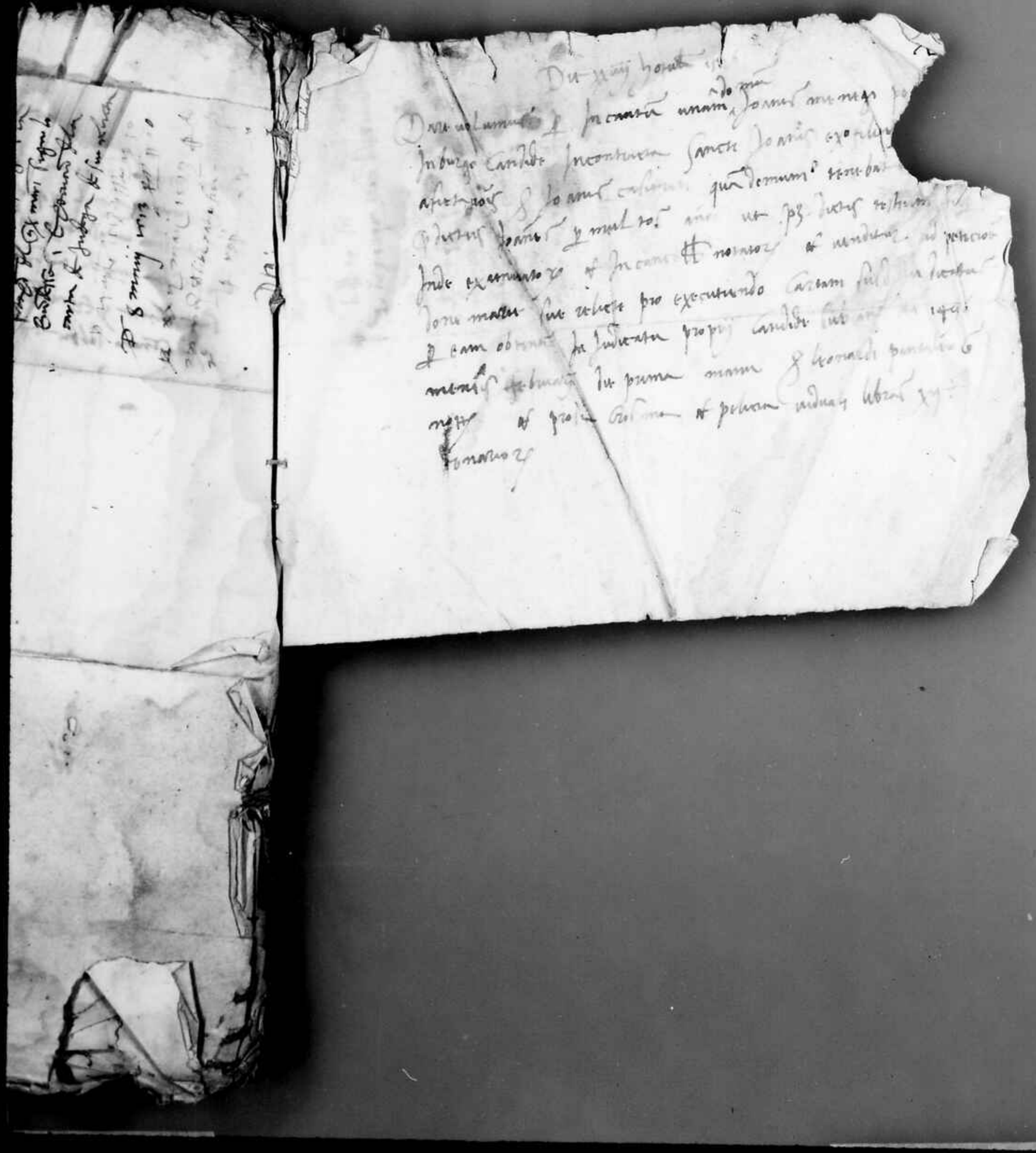

Sowra cada uma alq. q̃ua
nouoq̃ posta T̃ burgo T̃ lauradio
d. S. Iuano Costlina T̃ lago
d q̃ua casimari. Quando
aporuno d q̃ maiores
P Scoda Lacuna dolsuo
gado

Die xij mensis Novembris 1513

Dare Johanni Stanton, Edwardum Foster et magistrum Lafforde astra
Circatum, sub hominibus Johannis Vere Comitis Oxonie et statuit dictis magistris
et fundis dotalis ut pro eorum singulis et statutis manu sua et sigillo suo
sub die 28 Novembris 1414: Et videlicet ad istarum bonorum dictorum
bonum Columna tantum sicut successores Johannis Vere Comitis Oxonie magistri Lafford astra
manus sua vigore eorum sigillorum fecerunt sub die x mensis 1513 manu
et sigillo eorum ut hic patet

Indorsed: Indenture between the Earl of Oxford and Edward Foster and Lafford astrologers
Indenture XXXVIII

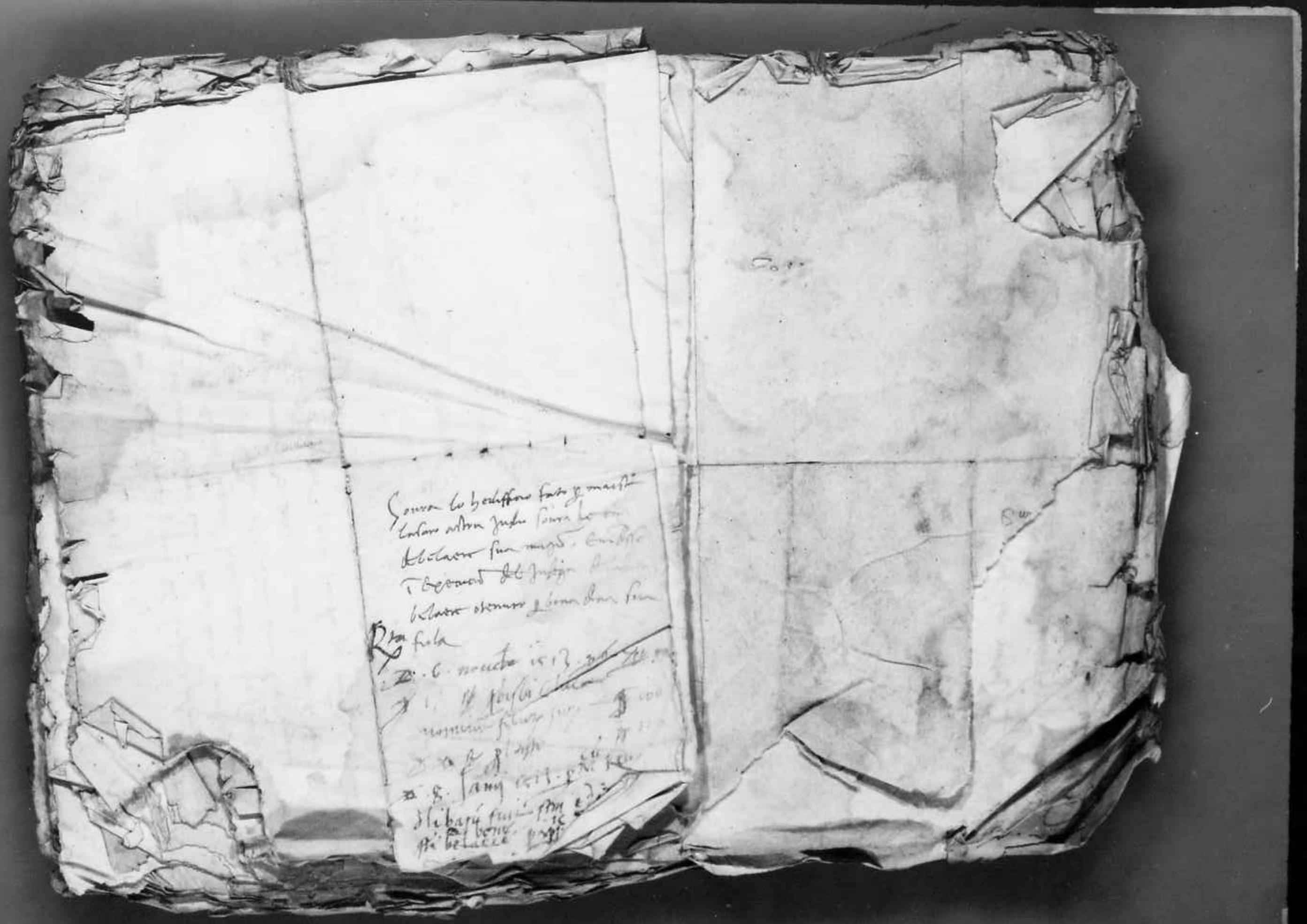

Incanti

#1

Quaterno

1338 Novembre – 1340 Giugno

Quaternus cedularum incantorum

1

1338. 23 agosto – 1340. 17 dicembre

1338

Quatinus cedulae mainerae

Nunc volumus et mandamus fuentezam unam de illis duabus fuentezis de Selese, quas petrus Filigrado et vendidit Johi Filigrado et cum aliis suis hereditatibus et villanis quam fuentezam nunc tenent et possidet heredes dni Johis Filigrado.

Mccc xxxviij. Indic. xij. Die xxiij. mensis

Deliberato fuit per principem dni fuentezam Nicolao Generando per viros sexcentos et decem.

Nunc volumus et mandamus fuentezam unam et terram de loco qui dicitur barbadico qdem cum suis habenciis, pertinenciis et villanis, excepta certa annua parte bonum et operibus quatuor vini, que Beluta et thame barbadico hiis debet sup et in eo loco in uita sua, uxta formam suae fidei et dni petrum Geno olim ducem Cretae et eius filium.

Mccc xxxviij. Indic. xij. die octauo mensis Nouembris.

Et dnm Marcum Erico et dnm Franciscum mulo filiarum abs dno Duce et sui corporis infirmitatem, fuit deliberatum et mandatum publicum uxta morem dni fuentezla una et terram Johino Geno maurogonico, et viros mille et triginta.

Vare volumus p[ræsentium] illam p[ræ]tem ut medietatem vineæ postre in loco dele
gorne f. Johannis de p[ræ]u / que tangit Georgium selano g[ra]dam / a qua ipse Georgius
g[ra]dam plantauit / cum illis modis & conditionibus quibus ipse Georgius ipsam habuit
a tenebat.

M.ccc.xxxbiij. Indic. viij. die octauo m[ensis] nouembris

Ego d[o]m[inu]s garcia erico a. d[o]m[inu]s franasium dandulo consiliarius / absq; d[o]no duchatus
sui corporis infirmitate / fuit deliberatum p[ro] pia mentis dei g[ra]tia / vinea Jacobino
relicte dti Georgij p[ro] vij[ginti] septuaginta.

Vare volumus p[ræsentium] pecias duas vineaz g[ra]ra g[ra]cio g[ra]dam post sup
tri rio de petrochefalo nobilis vir g[ra]ci de g[ra]lino / quas nunc tenet et possidet
g[ra]cia relicta dti g[ra]ci / cum g[ra]dis et conditionibus illis quibus eas habuit a tenebat
dicus g[ra]cius g[ra]cio / a q[uo] franasco de g[ra]lino g[ra]dam / vt continetur per daubus g[ra]nis
carteis fas g[ra]nii Ciceffani boni not g[ra]dam / cuia. s. m.ccc.xj. m[ensis] januarii die
quinto Indic. secunda. alias ano m.ccc.xij. m[ensis] julij die quarto Indic. prima.

M.ccc.xxxbiij. Indic. viij. die vigesimo octauo m[ensis] nouembris.

Ego d[o]m[inu]s garcia erico a. d. franasium dandulo consiliarius a Rectores Creti fuerunt
deliberate dti sue pecie vineaz / cali g[ra]co / p[ro] vij[ginti] septuaginta.

M.CCCXXXVIIJ. Indic. VIIJ. die XIJ. mens Nouembris.

Vare volumus p incantum kaualariam dimidiam de lapulea sdam finnasca venerio quam tenet et possidet ad presens marcus venerio et filius, cum omnib? suis habencijs, pertinencijs et villanis :.

M.CCCXXXVIIJ. Indic. VIIJ. die XIJ. mens Januarij

p dnatoem ad publicum incantum fuit delibata hec dimidia milicia, ganachi pasqualigo filio s nicolai pasqualigo, p ypp quinqz milibz 2 centum.

M.CCCXXXVIIJ. Indic. VIIJ. die VJ. ins octubz

Vare volumus p incantum illam ptem tangentem s hemanuli Genetando Jalma de casali ambrusia, cum illis modis, terminis, sdicoribz, 2 affari tangent ipam ptem, sm stimenciam septure carne, remanentibus firmis affictaibus fact p dotz s hemanuli Jalin.

M.CCCXXXVIIJ. Indic. VIIJ. die penultimo mis Januar

fuit delibata dcta pars dcti casalis p dnatoes ad publicum incantum s francisco de molino pro ypp quadringentaquinqz

Vare uolumus p uncantum totam illam terram positam i burgo Canad, quam Georgius mutla g calegarius habet a costa ulucho mamisto, 2 sup. quam deus, qd Georgius domum constituxit, cum omib' rebus ipi domus, ac mois qdie 2 onē otentis in cuta dcē qcess fcā ann dni qccc xxxj°. ms marcij die xuj. Indic xuj. manu nicolai de firmo not.

qccc xxxviij. Indic viij. die vj. feb

P dnatorem ad publicā mantā fuerunt delibrate dcē due fuentarie, s petri habzam filio dā g nicolai, p xxx tribus gilis, quingentis et decem, et fuit gtenē deus s petri in pcia dnatois, qp qedatis dcis fuentā sit accepta p suos nepotes sit o s antoni habzamo.

qccc xxxviij. Indic viij. die x januar

Vare uolumus p uncantum fuentarias duas positas in atanta g s nicolai habzam quas tenent et possident heredes ipius s nicolai g, cum omibus hacetis pertinentis 2 Gillanis.

qccc xxxviij. Indic viij. die vj. feb

P dnatorem ad publicā mantā fuerunt delibrate dcē due fuentarie, s petri habzam filio dā g nicolai, p xxx tribus gilis, quingentis et decem, et fuit gtenē deus s petri in pcia dnatois, qp qedatis dcis fuentā sit accepta p suos nepotes sit o s antoni habzamo.

MCCCXL. Indic. unj die VII. mr Nouebr

Vare Volumus p mandatum fiuentinas tres de Vaili 2 Mauroromano Mart
Salomono filij q fuerunt Gallom / cui fuit hinc prim 2 Villamis.

MCCCXL. Indic. unj. die X. mr decebr

p dnationem Mcordiae fuerunt deliberate hae fiuentinae tres p Joh. Secreto pro
ypp mille 2 sexcentis

Vare Volumus p mandatum Madiectae omnino vnice hemanuel armeni de
Pois supstitutio de vrida nobil. vir petri quirino q dni Vamei / quam
Vineam dair hemanuel hiit i gonico a deo p petro / p certa fidem Mamu
leonardi quirini not q / Sept. MCCCXXX mr octubr die vltimo Indic. XIIII.
ModiV 2 Modii 1 dra cair Mcentis.

die X. mr decebr Ind. VIIII

deliberata fuit hae Vinea p publicum mandatum / Madiearmeni. p ypp Sopranegrina.

1340

M ccc xl. Indic vnij. die vnij. mis septembris.

Vare volumus p incantum dimidietatem vnius fuentaue de tarato M petri Guillo filij q tome Guillo, cum omib suis hnctis, pertin 2 Villanis.

M ccc xl. Indic vnij. die xbij. mis decembris

Q dnationem ad publicum incantum fuit delibata dta dimidietas fuentaue, sofie relicte dti petri qm ypp duantis 24 ... drachmas.

M ccc xl. Indic vnij. die xxiiij. mis octubris

Vare volumus p incantum, omes domos Coste cologthy dta passagii hecarij gdam, sibi datas 2 gessis in burgo Candd poitas sup ... 2 ... Georgij de burgo, p abbatissam dta monastij cum omib suis pertinentib ipis domib, de cuna 2 coquina, et cum mois omib 2 adiacentib, eio 2 solite tenuta ... in duobus publicis instrumentis factis de dta ... uno, ... scripto manu Nicolai de firmo not anno dni M ccc xxxxquarto, mis maij die xxb. Indic secda, alio ... scripto manu Johis de firmo not anno dni M ccc xl°. mis octubris die primo, Indic vnij.

M ccc xl. Indic vnij. die xbij. mis decembris

Q dnationem ad publicum incantum fuerunt delibate dte domus, Nicolao Camerario p ypp centum viginti quinque cum dimidio.

1340 5n.

M ccc quadragesimo Indic oct, die decimo mis Marcij.

Donatum ad publicum incantum stte due domus, Stamatini Bresdin pro yperp quadrigentis 2 octuaginta duo.

M ccc xl. Indic vij. die xxj. aprilis.

Vare volumus p incantum domum unam positam i burgo Candide que fuit Johis de terra cum omnibus iuribus suis ac pertinentiis quibus eam huit dau Johis d'terra que pertinent in cauta una pauf facta anno dni M ccc xxxg mis augi die xxbj. Indic xv. manu petri longo not.

M ccc xl. Indic vij. die iij. mis Junij.

deliberata fuit hec domus phyo de Vigonte p yperp octuaginta p donationem ad publicum incantum

M ccc xl. Indic vij. die iiij. mis Marcij

Vare volumus p incantum fruentariam unam de Botassi que fuit q Mara habramo q q leonardi 2 eam nunc tenent 2 possident heredes ipsius q extra q cum aliis suis hnatis, phis 2 villanis.

M ccc xl. Indic vij. die iiij. mis Junij

p donationem ad publicum incantum fuit deliberata hec fruentaria q Sigmoreto boto pro yperp octingentis 2 uno. fuit prestita coram domino inf eminum, p scherzet q Jacobo d Jordano

in ccc xl. Indic viij. die vij. mr aprilis

Dare volumus p incantum fuentaliam unam 2 dimidiam de dimidia
et lanalaria de Sfricheta 2 gelsorgio positam in ultima Githee, q fuit
petri ctruffano et filij et uxoris, cum omnibus suis hnatis pertinentiis
2 villanis.

in ccc xl. Indic viij. die xij. Junij.
fuit p dnatorem ad publicum incantum delibat dca una fuental 2 dimid
Ignacio de golino p yppl Sexantaro.

Dare volumus p incantum peciam unam vineae q Gregolini magamurdi
positam in territorio casalis nouae vassliae quam deus gdam Gregolinus
plantauit, sup quada pecia terae Gibi gessit p petru magamurdi q pater
eius p cartam fam gami dndi nicolb nor sub anno dni in ccc viglo primo
mr aprilis die tertio Indic quarta, cum mois, gdie 2 affiet, prentis cum
ipsa, et sitr dare volumus p incantu omnia lignam 2 ulmos, quas deus gda
Gregolinus het in duabus peciis pgolae positis i territo casal' ipsi, quae una
tenet andr de carroldo, 2 alia tenet michael chipseo, ac 2 in pecia una
pgolae quam tenet vagian' cum ill' gdie 2 mois ac oneib' 2 affiet, qb' deus vin
2 pgolas hr debebat deus q Gregolin' magamurdi, cum gdie q ille q tenet has
vineam, tenentur solue g missaricis Gregolini pdci, illas ex omis quas hac anno
posuerit d mandato dnae i illa vinea de usufructu ipius vineae.

MCCCXL Indic. VIII. die XVIII. mis Junij

fuit deliberatum per Dominum Marcamundum, per vij. quadrigentos et triginta, per denarios, ad publicum incantum, Zanachi Marcamundi, nomine filiorum suorum.

MCCCXL. Indic. VIII. die IIII. mis Maij.

Hare volumus per incantum dimidietatem duarum fruentariarum silicis de Pirgo Poramie, cum Ser Johe de Camnea, que silicia fuit filij Leonardi Gradi et postea devenit in filij Leonardum Gradonico, quas duas fruentarias tenebat et possidebat filij Andreas Gradonico in sua parte, cum omnibus finibus, pertinentiis et villanis dicte dimidietatis spectantibus et pertinentibus.

MCCCXL Indic. VIII. die XVIII. mis Junij.

fuit per denarios ad publicum incantum deliberata hec medietas istarum duarum fruentariarum viro nobili Marco Gradonico in Leonardi pro vij. mille et sexcentis.

Dare volumus p incantum terram unius fruentis de tenaro q̃ petri Guillo
filij q̃dam tome Guillo cum omnibus suis hereditatibus pertinentibus et villanis.

q̃ccc.xl. Indictionis. die xxb. mensis Junij.

Et p dnatione ad publicum incantum fuit datum terram fruentis Sebastiani Georgio
Gassalo p ypperi centum et tribus :-

cancellarius iussu domini mandato dnatione nobilis viri rege incantum ipse.

Dare volumus p incantum fruentariam unam de agroiani et gniteo que fuit domini
et Johis de auangelo filiorum q̃dam cum omnibus suis hereditatibus pertinentibus et villanis.

q̃ccc.xl. Indictionis. die xxb. mensis Junij.

Et p dnationem ad publicum incantum fuit delibratum dni fruentarius zanachi Gradano pro
p ypperi quingentis et quinquagintaquinque

Hanc volumus p mancipi pecunia vnam vineam q̃ erat mengolo
caligari posita sup terram casali vride, sup illa pte terre, q̃ data e gessi
fuit deo et sancto p virtu nostre potestatis, iuris et domini p quinquaginta
tarenis argenti albini, quos nos, sub anno dni. M.CC.XXXIX. mense octubris
die p indictione decima, cum illo maiore, iudice et omnibus qui ibi
de debebat deinde et sancto mengolo, p carta quod fecimus, et qua inde
accepimus, et tenemus, q̃ si deus et sanctus vendere voluerint dam vineam et dare
illi petrus cum omne valuit, teneat illam ab illi deus, q̃ tanto qui hic
pone ab ist die qui et deus exit qui.

M.CC.XL. indictione VIII. die XXIX. mensis

fuit p dnam ad publicum incantum dei pie vim detibata cum inlecta
dei ecclesia p XXXIII. aduncantantonum.

Hanc volumus p incanti pecunia vnam vineam notare raptena vetere
videlicet et nouam, Gregolini magnimurdi cum vna peca terre vacue insium
tax circa octo paratam, et terrozio casali vasilie, cu illis maior, et iudice omnibus
et affect, quibus dam vineam et terram hi debebat dare, et tenebamus.
et cu iudice, p ille qui emet hac vinea, tenear soluere, et missari de Gregalini,
omne illar de quas ipi de mandato et licentia dnam posuerunt et aperte et garo
hoc anno et dea vinea de usufructu ipsius vinee.

M.CCC.XL. indictione VIII. die XIX. mensis iul

fuit p dnam ad publicum incantum fuit hoc vinea detibata p mensi stumide pro
VIII. trecenar et tribus.

M.ccc.xl. Indic. viij. die xx. Mai.

Vare volumus p incantum dimidietate domus vnius poite sup terra monasterij
cum Georgij de burgo Cantor. Johis Symo. et hiis Cantor. quam domum dicit Johes
hiis a monasterio petebat ad terminum, sicut patet quadam carta affixa 2 mai. fuit
ann. dni M.ccc.xxxlij. mense Maij die vij. Indic. iiij. cum sibi nihil pro 2 die
contineat in ipsa carta.

M.ccc.xl. die xlij. Jul. Indic. viij

Fuit deliberata p incantum retinere dictam, p ipsa septem,

Vare volumus p incantum pecias duas vineae positas in penetrali, quas vnam Guy
relicta hermanuelis pandochini dedit atque vendidit 2 impm. discretiori Leoni de
patrinis, et quidem exiit carta septem manu Johis Gerardo not. 1 M.ccc.xxxlix. mense
aprilis die vltimo Indic. v. alteram ne pecam vineae Costa pandochini, cedit
Leoni de patrinis dedit, possidet atque affictamus usque ad certum tempus et
terminum pretium in vna exiit possit 2 affictatur carta, septem manu Johis Gerardo
not. M.ccc.xxxlix. vno angi die viij Indic. v. cum annuli mori, idem terminis
2 annuli pretium 2 annotatio 1 carta patet.

M.ccc.xl. Indic. eiusdem. die xxiij. mense Jul.

Et sindicum ad publicum incantum fuerunt deliberate he due pecie terre magistri
Marino Cynigico p vita quadragenta.

Nam volumus quod monasterium seu ecclesia sancti Laurentii
de Johannis de ca Asymo, quia est apud monasterium Johannis Bragandrion, sit in burgo, ab eodem
monasterio usque, et ipsum monasterium Johannis possit dare de Johanni, quod habet quadam
grangia cum septem sanum ante brexano non cum dni millesimo cccxxxlxxx mense aprilis
die decimo, indictione septima, et ab illo usque nunc, et fol. quinquaginta in dicti ecclesiae.

Millesimo cccxl. indictione nona, die xlvi. mense Jul.

Quod factum ad publicum monasterii deliberatum relicta de Johanne quod ipsa vigintiquinque.

Nam volumus quod monasterium, cum illa parte mangiatore, et homanuele pannati de casali
Scaramochi, et illis maior, firmare, quod et affectu mangentibus quod sue proprietatis sum
formam et tenore septem quod.

Millesimo cccxl. die xlvi. mense Jul. indictione nona
Fuit quod dictum ad publicum monasterii deliberatum de pro ~~Georgio~~ Gregorio Langadioti quod ipsa
quadragintaseptem, et quod quod ipse homo parte voluit ipsum vetus, tunc dicto
Gregorii usque ad vita duos pro ipsum, ipse homo dat quod ipsa xlum, et dictum ipse eius,
remanere hic Gregorii in sua tabernae.

MCCCXL. Indic. VIII. die 13 mis Mart

Hanc volumus p incantu domos positas sup Rugu magnu que fuerunt q nicolai barbo
qdam, cum aliis rebus suis et cum one ulo et solite tenta quibus dari q nicolaus
qdam eas habebat et possidebat, et cum qdem, ap affectatio facta q jacobo bragadino de
domo sit firma et ei debeat integre observari, et affectatio facta q nicolao mocenigo
de uno magazeno, sit et firma remanente.

MCCCXL. Indic. VIII. die VI. mis augusti

fuit deliberatu p dnos p publicu incantu domus, dom Marte relicte dni q
nicolai barbo, p yper sexcentos et triginta.

Hanc volumus p incantu dimidietate unius fuentis de catalagnu q q gaza barbadico,
quam nunc tenet et possidet gazinelus barbadico cum filius, cum alius suis fratribus, p tres
et Gillanus.

MCCCXL. Indic. VIII. die VI. augusti

fuit p dnos ad publicu incantu deliberata Signorezco horto p yper centum septuaginta.

Hanc volumus p incantu domos omnes olim David, Judei filii Gambathei positas
in Judaica, cum aliis rebus, ad domos illas spectantibus, et cum illis mansis et qdem quibus
ipse olim David habebat et possidebat.

MCCCXL. Indic. VIII. die VI. augusti

fuit deliberate dee dom p publicu incantu David Judeo casamu p yper
septingentos et sexaginta.

die iij. mens. huius. Indic. viij. 96.

Vare volumus p incantu fruentarias duas de vasis g tome Salomono, quas nunc tenet z possidet garas Salomono et filius, cum omib' suis hnias, ptis z villanis.

M.cccxl Indic. octa die xiij. mes augi

p dni. toes, ad publicu incantu fuerunt delibate hee due fruentau singuli secreto p xxx diob' gilib' z ducentos

M.ccc.xxxviij. Indic. viij. die xij. mes decebris

Vare volumus p incantu fruentariam unam minus tertia de Anopoli que fuit s. maria caucho g, cum omib' suis hnte ptis z villanis.

M.ccc.xl. Indic. viij die xiij. augi

fuit p dnos ad publicum incantu deliberata dta fruentaria s. Zanachi secreto p xxx ottille quadrigentos.

M.ccc.xl. mense Junij die xxij. Indic. viij.

Vnum volumen de mentem illius venerabilis viri fratris planetarum de dimensione solidorum super ipsa capitulum dictum Jd. de Condo, et necessarium ad geometriam de circulis in fratris Hyarum pbri petri Vandulo rector, anno Dni M.ccc.xxxlij. mense aprilis die viij. Ind. quarta, cum alio partis, motus, gdem zonde qui tipus dimensionis o ca habebat.

M.ccc.xl. Indic. viij. die xxiij. mense augusti

de Dnatione ad publicam mercatum fuit delibatum dictum, relicte dni dimensionis de ypsis quindecim.

Inventario

2

Quaterno

1345, Giugno — 1348 Settembre

Quaternus

cedularum incantorum 2 (ex. 2)

1345. ~~28 giugno~~ 28 maggio — 1348. 29 settembre

Dare volum' p incantu domuum heim chamerasse poteras i Bugo cani
Limm, qua he acq. laborata i edificata p deas heim, i de d'quib d' cantaco. quel
illic modo, odiromb, omib i fructu quib dta heim, ipsa domu tenet i possidet. a
M.cc.xlv. ins augi die xxv. indic xiij. p dnm Dachum i ol ipsum vendiri i deliberari fuit
p incantu, pretio bono grossi octo. p xpro ipsum anno

M.cc.xlv. mens iunij die xxv. ind. xiij

Date volum' p incantu duas domos nobilis viri Marci Dandulo q. de venet. q.
habet ipsum a Cdi Duce in ruga magna cum omib modis i iuribus i affectu
quib eas hire debebat

cancellari

M.cc.xlv. mens ianuarij die xxviij. indic xiij.

Date i deliberate fuerunt p dnum p pu incantu Antonio fabri q. Johis
p yper Cexcentos.

cancellari

anno dni millesimo trecentesimo quadragesimo mens Maij die xxviij indic xiij

Date volum' p incantu dimidiam Cerwentariam de loco de Fozis Capalis nomine q.
nobilis viri Johis fradello de illa Cerwentaria una q. cepta e in caratecho dni
p pero fradello filio fratris dti p Johis q. qua quidem medietate Cerwentarie
de loco de Fozis tenent i possident fratres p patris Jeronimus fradello filij q. p Johis
fradello pdti cum oib habentis pertinentiis i ullis spectantib eidem dimidie pertinentie
de loco de Fozis.

M.cc.xlv. mens iulij die ultimo indic xiij. data i deliberata fuit p dnum Mti
dimidia Cerwentaria p publicum incantum nobilib viros Marco de canali i Nico
lao fradello q. p Jeronimum p yper Octaginta Cexdtos. s. dimidietas ei
q. e quartum unum pertinentie pdte p Marco de canali i alia dimietas q.
e aliud quartum dte pertinentie Mto Nicolao fradello.

die Mtis septembris indic xiij. Mto Nicolaus fradello voluit i fuit contentus
coram dno q. deberetur dictum ei quartum p Marco de canali pdto

anno dñi MCCCXLV. menſis Iunij die XXV. indictionis XIIII.

Dare volumus per incantum domos dicte Colurio in Marca de canonica quas habet
[illegible] de Portis in Burgo Candide et demerunt in honore Ecclesie Sancti Marci
[illegible] fecimus inde cartam

Anno ab incarnatione domini millesimo CCCLIIII quadragesimo quinto mense Iunij die septimo Indictione octaua

Dare volumus per incantum domos coste colochitti sita dicta passagia Beccij sitas in Burgo
candide cum territorio sibi concesso p monachis sancti georgij quas monasterio pertinet ipsum
territorium ad vignarinouum domos ad renouandum ad alios vignarinoue cum omnibus modis
iuribus edificiis ortis et usqs ad illum terminum quem facta fuit sibi dicta concessio per
manu Nicoli de firmo nor anno dni millesimo CCCXLIIII quarto mense maij die vigesimo
Indictione sexta.

anno dñi MCCCXLV. menſis Iunij die XXV. indictionis XIIII.

Dare volumus per incantum stationem in Colurio ad predictum planum in nobilem
virum Marci Dandulo de Venetiis posita in burgesia nicolai Magnolo
cum omnibus modis iuribus edificiis et omnibus ortis et aliis dicte stationis
facta per magnificum dnum henricum de molino in honorem ducatus Creti et ad
ipsum eidem Marco Dandulo anno dni MCCCXIV. menſis Sept indictionis XI.

M.cc.xlv. mens Ianuarij die xxij. indic. xiiij.

Dare volumus p incantum domum unam cum portam et funtico quam habebat ad affitum Petrum singulum catalanum, quam qdem tenebat et possidebat nobilis vir Marcus Dandulo de Venetiis, et ea tunc tenet et possidet Ymussam eiusdem matris cum omnibus modis gdiaciis et onoribus quibus ipsam domum hinc debebat deo marcos. qui ea cum affitto singulis.

M.cc.xlv. mens Februarij die xj. indic. xiiij.

Data et deliberata fuit p incantum p dnum Ducham et eius consilium Andree Bragiano non obstante ordine ad publicum incantum p xxxx quadragintarum Septuagintarum.

Anno dni M.cc.xlv. mens Iunij die xxv. indic. xiiij.

Dare voluimus p incantum Statonem in solario et ad pedem planum cum nobilis viri Marci Dandulo de Venetiis portam in burgesia Nicolai Amegnola cum omnibus modis iuribus, gdiaciis et oneribus pertinentibus in concessione de stanciis facta p magnificum dnum Henricum de molino honor. Ducham Cretae et eius consilium eidem Marco Dandulo, anno dni M.cc.xl. mens Sept. indic. xj.

M.cc.xlv. mens Nouembris die xx. indic. xiiij.

Data et deliberata fuit p dnum Ducham et eius consilium p publicum incantum p Marco Ulina p xxxx Denarium.

M cccc xlv mens iunij die xxviij. indic xiij.

Date iudicum per incantum Cerimentariam unam de Johis Sachlichi posita in mussaria que de iure spectabat de paramento cum omnibus hereditatibus pertinentibus et iuribus spectantibus eidem Cerimentarie.

M cccc xlv mens Julij. die Septimo indic xiij.

Date iudicum per incantum terram duorum terciorum unus Cerimentarie dimidie Sanalaue de Jofiracha filij petri et filij mathei gradonico fratrum filiorum de filij Jacobi et filij petri gradonico de filij nicolai.

Et dimidiam Sanctariam de Jofiracha pertinentem filij petri gradonico filio de filij nicolai gradonico predicti.

Cum omnibus hereditatibus pertinentibus et iuribus spectantibus sibi tertio duorum terciorum et sibi dimidie Cerimentarie. Que quidem feuda sibi tenet et possidet domina domina gradonico relicta filij petri gradonico predicti de filij nicolai.

M cccc xlv. mens decembris die xxiij. indic xiij Data et deliberata fuerunt predicta tertia et dimidia Sanctaria per dominum ducham et dominum paulum zane consiliarium alias domino Pasqualigum alterum officiales publice per incantum demum bono auricalco nomine domina gradonico relicta petri gradonico et nicolai per ducatos mille sexcentos.

M.cccc.xlv. mens Julij. die .xxviij. indic. xiij.

Date volumus p incantu pecias duas vineae plantatae cum territorio capit' de
Cutro datae 2 concessae in gonico 3 anno cortesano filio q andr cortesani
p nobilem virum georgium quirino, poitam in loco vocato pelegrino, sub oib
modis, pactis condicionib 2 onerib quib debebat hitt ea 3 anno cortesan pdto,
p cartam notatam in abbreviaturis andr de bellosamor nor M.cccc.xxxij. mens
octubr die .xxiij. indic sexta.

M.cccc.xlv. mens Julij die .xxj. indic. xiij.

Date volumus p incantu duas pecias vineae ad gonico ea tra Sacca 2 floriys
q Raphaelis tinto, positas in territorio ecc pantaleonis pertinentes canonicatui p
per deliberio canonici certae certam q qdem duae pecae pius fuerant M.arini pellae
2 date 2 deliberatae fuerunt p dnum ad incantu publicum pdto Raphaeli 2 eas
nunc tenent 2 possident gmissarij eiusdem Raphaeli, q qdem tenebant dict pdto
canonico terram ut supstrictum. corp pz ipsum, et eas dari volumus, ea oib modis
pactis, qdiconib 2 onerib quib tenebatur 2 eas hitt debebat Raphael pdto.

M.cccc.xlv. mens augusti die .xxj. indic. xiij.

Date 2 deliberatae fuerunt pro duae pecae vineae p dnum duchem 2 ad opitum ad
publicum incantum p dnum grimam p ducat centum quinquaginta.

M cc xlv. mens aug. die xxj. indic xiij

Dare volumus p incantu duas petias vineae ad gonnu q Raphael tento Cutas in territorio Ste panteleonis ytinerae pbende s. per de lecto Canonica ortiq q gde due petie vineae date 2 concessae fuerunt eidem Raphaeli p reprom. uxoris ei et eas nunc tenent 2 possident gmissary eidem Raphael, q gde tenebatur annatam dari predto canonico, terrae usufructu eae s. usu 2 eas dari volumus cum omnibus modis juribus ediaenibus 2 onerib. quibus tenebat 2 eas hinc debebat pdcto Raphael.

M cc xlv. mens augi die xxbij. indic xiij.

Dare 2 deliberare fecimus s. due petie vineae p dnum ad pnus incantum s. dnis gmani pro yppis Centum viginti.

M cc xlv. mens mahi die xxbij. indic xiij.

Dare volumus p incantu domum unam q Michael gorna calegarij poitam in Ruga magistra confrontam eidem Michaeli in petitum p magnificum dnum Guidonem de canali q honor Ducham Creta 2 ei gratiam p caritam fecimus nunc dnus pbri ei Marine Gritto tricanus quarto, mens mahi die octo inter indic octa cum omnibus modis mahibus condicionibus 2 onerib. qbus ei hinc debebat pdcto Michael, p caritate pdcta, qua gde domum tenebat Maria uxor ei post mortem suam, 2 decessit cum testamento, Laurentio furlano, filio ei generis, 2 nunc tenetur et possidetur p Helenam eius filiam relictam s. Laurentij:

M cc xlv. mens augi die. xxbij. indic xiij.

Data 2 deliberata fuit p dnum ad pnus incantum Helene relicte Laurentij furlani p yppis Centum viginti quinque.

p dnum
Thom

M cc xlv. mens augusti die xvj. indic. xiij.

Dare volunt per incantum duas domos positas in civitate Candide in indayca Anastasii et Iudei filii et Anastasii habitant in eadem pitella, cum omnibus iuribus modis et adiacentiis quibus dicti Anastasii et heredes debebant ipsas domos.

M cc xlv. mens novembris die xx. indic. xiiij.

Date et deliberate fuerunt ad publicum incantum per dominum ducam et eius consilium Calli relicte Salomonis iudei filii et Iosephi nomine per viii octuaginta. et postea infra tempus stabilitum fuit contenta et voluit et obtulit Samuel iudeus et Salomon nomine.

M cc xlv. mens augusti die xviij. indic. xiij.

Dare volunt per incantum Certuentanas duas et dimidiam de partita nobilis viri Johis Dandulo et septas in catastico Anatoli, et dimittant i per petrum Cauco, cum omnibus Anatoli pertinentiis et iuribus spectantibus eisdem duabus funtanis et dimid. et cum toto usufructu, redditu et introitu tam presentis dicte funtanae duae et dimidie, ita quod si dictus usufructus redditus et introitus fuerit acceptus per alios, debeat restituere et dicti plene illi vel illis cui vel quibus deliberabunt per incantum ipse funtanae duae et dimidie.

M cc xlv. mens augusti die xxvj. indic. xiij.

Dare volunt per incantum domos positas cum curtivo de Bonora positas in Curte i Candide. Cum territorio gasso circumstante per Capuentum iuris presbiteri Nicolai barba, primarii cum ortis de Candide, cum ita quod Capitan ipsum territorium per ita facta manu barathi de hinc Gallardis not M cc xxxj. mens octubris die sexto. indic. quintadecima. Cum omnibus modis iuribus adiacentiis et omnibus quibus ipse petrus dictas domos habere debebat et sicut habebat per ratam et stabilem.

M cc xlv. mens sept. die xxv. indic. xiij.

Per dictum ducam et deliberate fuerunt mille domus ad publicum incantum, Nicolao relicte Thome de Maldagno not per viii quadriginta.

M cc xlv. mens Septembris die xxiiij. indic. xiiij.

Dare voluerunt p incantum petiam unam vinee Johis Simopulo q ponitur sup territorio Ca paulo pertinente archiepatui civitis plantatam sup eadem parte territorii concessi imperium ad gonico eidem Johani Simopulo, et nassilio nolo, p eur concessi septam et roborata manu thome filii q bonensignore de Valdagno imperiali aucti not, sub anno dni M cc xxiiij. mens Septembris die dnico xiij. indic. Sexta. quam venerandus pr dns frater Alexander civitis archiepus, una cum suo capito civitis fieri fecit pdto Nassilio et Johani de concessi territorii supdti, cum illi modis q diaconis et onerib quibus dds q Johis Simopulo, hinc et hinc debebat dictam vineam. q in dta car Sancti q tenuerunt.

M cc xlv. mens novembris die xiij. indic xiiij.

Data et deliberata fuit p dnum ad publicum incantum, Audochino relicto Mr Johis Simopulo p yperpera quadraginta.

M cc xlv. mens octubris die xiij indic xiiij.

Dare voluerunt p incantum, dimidietate unius domus posite in iudayca, prope synagogam de Strumiano q Salomonis iudei textoris q dicitur i pteri Salomonis iudei filii q Jacob iudei filii de Salomone, cum oib utilib modis q dicit et onerib quibus dictam dimidietatem domus pdti Salomonis iudeiis hinc debebat.

M cc xlv. mens novembris die xiij. indic xiiij.

Data et deliberata fuit ad publicum incantum p dnum Mr dimidietatem domus, Iuge iudei relicte Salomonis iudei q Jacob p yperpera octuaginta.

Dare Colmynos p incantu. xxxa duomillia disparmacorum p equos ducendos
hijs aut ducatis, q dta pecunia debeat incantari et deliberari illis qui
voluerint ducere plures equos, ita q illi q ea pecunia acceperit, teneantur
duxisse cadibus illos equos quos incantabunt. Et mediante ipsorum p tota
mudua mes septeb. pte Cuntur, et alia mediante p tota mudua
mes aplis, q intelligat ee p tot mesum maij. tunc pte sequente, et teneat
restituere tota illam pecuniam i canja. i fine mes sex. post dam mudua aplis,
quo tenet ducere ultimos equos. Iux forma ducalium litterarum, dando preterea
bona fidejussione, hijs aut ducatis. Et q ipi debeat ducere equos de prebis
ponentis. q debeat ee talos, q teneant i namacie p una lanualua,
et q no possint nj aliquo modo fieri aliqui dorsi equorum alicui ponere,
ut ad pratum seu postam alicui ponere, et omnes equi pdti q fuerint
portati. debeat ducere i platea et ibi vendi p incantu plus dan. voluerit
sedm usu, et aliqs dorsi equorum no possint extrahi de insula modo aliquo
ut igitur, intelligendo q ascendat ad tantu numerum equorum, q videbit
ducatos ee sufficientes, sedm q tenetur ducatos, i si no pervenerit ad numerum
sufficientem, tunc pudebit de alio modo, et aliqs prebis p ut videbitur
ducatos, et tunc si minus erit. Et de hoc de voluntate ducatorum acci-
pianur sacramenta p camjarios fundacorum, tam a vendentibus p ab emptoribus,
q no sint facta gratia pdta, et debeat ducere dtos equos quos incantabunt
sub pena xxxta quinquagintu. p quolibet equo desperantur, et q pene no possint
remitti nj p quinquagintu p illorum de maiori consilio, et si camjarij nollent q
e ymissi p alios ordines ingrere diligenter, q aliqs equus no ducat
ad postam alicui, et pterea dare sacramenta vendentibus i emptoribus, no facere
ipsam ingressionem ut teneant, i no accipiant illa sacramenta, nj quo teneat
i ipsos ordinibus ipi camjarij. Et aliqs ipsorum p se i separati incurrat i eadem
pena, i qua incurrerit illi q habuerint dtos denarios i gratiaverit, p quolibet
equo ducato gratia ordine, i quilibet hoc, i q accusaverit ipsos camjarios
habeat mediante dta pene, i tenebitur de credencia, q q dti camjarij fun-
dacorum debeat memoriare i pauare penas ducatorum, ut d placeat ordinari
q p dtos mes. ant plenitudinem ipsis, q debeat pdta pecunia i canja pstitutis,
ponat eadem pecunia disparmacorum ad incantum pu cum iux forma. p ducendos
equos eo nj q tunc videbitur expedire, et mesaticos q dtum incantum tendat accipere
ad id apticos i quietantiam se disponere posse.

(M) cccc xlb mes nouembr die. vj. i die xuij.

P magfica dnam Cyaretu de molino honor ducta orat. i ad gsct. ccordat dtus
et deliberata fuerit ffta xxxta duomillia. nobili viro Ercundo gradonico
p ducandos equos viginquinq. modios i ducatos cuptraspiros.

Date volunt p incantu omnes introitus reddit 2 pueniat dimidietatis terciis fruentarie unc 2 dimidie de plumenu, quod tem tenet 2 possidet p Cua p te dopart de melitch filius q nassi de melitch Cui quidem nassi fuit una fruentaria de pdcis 6 septa 1 carnisteche dnatios, 2 altera dimidia fruentaria dcs nassi q tenet de una fruentaria Cepta f ffranasco uenet 9 2 dcs nassi. Quos qdem introitus reddit 2 pueniat date volunt 2 affectari ipsis ad annos quindecim cum ista condicione, q ille cui deliberabunt p incantu pdcis, teneat ipsis ad dcm tempus. ordet 2 tenet uarnitione 2 facet 2 soluet omnes fractiones 2 geta opportunes, q mediante ssi tem. fruentarie unc 2 dimidie.

M.ccc.xlv. mens Januarii die. xxy. indic xiij. date 2 deliberate fuerunt p dnum p publica incantum petri brigondiono p com, nomine bertaccio genosi p ylle Triccentis :- no. q die vj nouembris indic xb. 1 M.ccc.xlvj fuit facta cedula d' dcis 1 droitis p modum supi enarratum.

M.ccc.xlv. mens nouembris die xxbum. ind xiij.

Date volunt p incantu peciam unam vineae q Cristofanus gazza potitam in territorio de Scalani Cum pte fundi q nasti papualigo q qui dcs Cristofano dcam peciam conuexit ad gonuo dcum ecam p plantando vineam pdcam 2 fundo eam ipsum in omnibus modis condicionibus iuribus 2 oneribus qbus dcs Cristofanus pdcus vineam hr debebat p dcum ea 2 suum manu potius gerardo nor M.cccc.xlvj. mens nouembris die octauo indic quinta.

M.ccc.xlvj. mens sptbris die quinto data 2 deliberata fuit. M.arigoli relicte ssi gazza alias nomine axioni p ylle Septuaginta p publica incantum

M.cc.xlv. mens octubr die [illegible] indic. xiiij.

Dare volum⁹ p incantum, peciam unam vinee q̃ Nicolai Gerardo quā ipse habebat in gorco, positam sup territorio feudi de palla, quā tenebat 2 possidebat q̃ Marcus barbo qdam, cu modis 2 conditionib⁹ 2 oneribus quib⁹ ptdis q̃ Marc barbo dcam peciam vinee habebat 2 possidebat.

M.cc.xlv. mens octubr die ~~xxviiij~~ septimo, indic. xiiij.

Dare volum⁹ p incantu peciam vnam vinee Marci amoral q̃ filij q̃ Johis amoral naturalis, sitam in loco capal' de Schilochozo q̃ Frigerij tedaldi, qui eam dto Marco vendere tenebat ad gonico, in perpetuu, cu oib⁹ modis iuribus qdicionib⁹ 2 oneribus contentis in cart conayp in ptis p pcurat longo not, anno dni M.cc.xxxb. mens May die undecimo, indic tertia cancell.

M.cc.xlvj. mens Julij die nono indic. xiiij.

Data et deliberata fuit oratie relate nicoli fugo p publicu incantu p magnifcu dnu Guarnu de molino honoris ducatus Astie et dnu Rogerium regam oppidanu ulp dno p milo zane ulto oppidanu p infirmitate p XIIII tregentos.

anno dni millesimo cc.xlv. mens act die xiij. indic xiiij.

Data volum⁹ p incantu peciam unam vinee q̃ Onufrij iudicis not, posita in territorio capal Kyrton apud capale de capal q̃ confinat cu quadam vinea nocata Gabaza q̃ Angeli Bregognon quā qdē peciam vinee dcī Onufrij habuit 2 gorco 2 solum tam insufficienti, p ipsa, ego Kyrton, 2 ea nunc tenet 2 possidet q̃ Johis fratello q̃ q̃ thome, cu omnib⁹ illis modis 2 iuribus, qb⁹ dcī Onufrius habuit vinea antedcta.

M.cc.xlv. mens nouembr die xxviij. indic xiiij. Data 2 deliberata fuit p publicu incantu filoti relicte Onufrij iudicis Mh p XIII quadragenta.

M.cccc.xlv. mens decembris die decimo indic. quartadecima.

Date voluntas per incantum totam terram domesticam et silvestre magri gregory de Spinis de laude, portam in eius pantalione pertinente pbiendi ad Jacobi Francisco eius generis canonici etc. cretensis, affictata deo magro gregorio, et similiter omnes silvas et alias plantationes frutis et diversis terris per predictum magrum gregorium, cum omnibus modis, iuribus et affectibus quibus tenebatur predictus magri gregorius per cartam gaspi et affectationis in eis factis per patrem ipsi canonici manu publici ciarla de placentia not. anno ab incarnatione domini millesimo cccc. quadragesimo sexto, mensis maii die octavo intrante indice decima. candet. et usque ad terminum in dicta carta contentum, cum iuribus deliberabunt predicta debeant stare et tertiariam de blado seminato anno presenti, usque in terra predicta, et per tenentes percipiant et solvere relicte et consignare ipsi magri gregory omnes expensas quas ano presenti fecerit per aptationem istarum unearum domorum deliberabunt predicta.

M.cccc.xlvj. mens octobris die xv. indic. xv. data et deliberata fuit per dominum ducha et dominum Orphanum bragadino officialem abi domino iuliano maurocano alto officiale per publicum incantum per Clarentano z.ine notie curiali relicte ipsi magri gregorij ipsa tera cum aliis ipsis per ipsum Clarentum dicen.

M.cccc.xlv. mens decembris die decimo indic. quartadecima.

Date voluntas per incantum duas partes vineae locis tuapetra et poterie in testimonio eius pantalonis datas et gassas i gomio per patrem dni Candi natl maurocano canonici cretensis, cum aliis modis iuribus et affectibus et onerib; gentis i car gaspi in notata manu nicoli de firmo not. in anno dni M.cccc.xxxij. mens octobris die prima indic. Septima

M.cccc.xlvij mens apl. die xxviij. indic. xv.

Date et deliberate fuerunt per magnificum dnum aquile de motu bonis ducalis crete et consilium per publicum incantum ipsi die pro vineis Alcarino de ulianova not. per Bigamquiz.

Dari voluerunt per incantum petiam unam binae domus sarragiae, quae huic in gonico impertinet a nobili viro Alexio ornato petiam 1 loco de Spaccio cum omnibus modis iuribus et oneribus, quibus ipse domus dictam petiam binae hactenus debebat per eum factum in stricta mea Benedicti de Mulano notarii anno domini millesimo trecentesimo tricesimo quarto, mense Septembris die tertiodecimo indictione 6.

MCCCXLV. mense Januarii die XXVIIII. indictione XIIII. Data et deliberata fuit per dominum per publicum incantum Nicolao Gambella per XIII septimanas

MCCCXLV. mense Januarii die tertio indictione XIIII

Dari voluerunt per incantum petiam unam binae domus sarragiae, quae huic in gonico impertinet a nobili viro magno ornato petiam 1 loco de Spaccio, cum omnibus modis iuribus, modis et oneribus, quibus ipse domus dictam petiam binae hactenus debebat per eum factum in stricta mea Alexini de Mulano notarii anno domini millesimo trecentesimo tricesimo quarto mense Januarii die sexto decimo indictione nona.

MCCCXLVII. mense aprilis die XV. indictione XV. per magnificum dominum Ugarteo de molino honorem ducalem Venetiarum et dominum Stephanum Brigadino ipsius, absente domino Ugarino mauricenus alias ipsius ducatus data et deliberata fuit pro per incantum xxmo sarragiae per XIII ducatorum

MCCXLV. mens ianuarii die septimo indic. XIIII.

Dare volunt p mutuo ad affictu usq; ad annos quindecim totam terram
cum hedificio que e borgesia p parentes de Berardi q habet Curtis
q e de terra de fonte sua in curtis Curtis i illam tenebat i possi
debat p Leonardus de merando filius q ipsi parentes qui fecit affictus
et dare volunt usq; ad tpo pdcm cum modis i gdiconibus suprs i tpo
ipsius Leonardi cepto mutuo solvere quando nos ejus XXX. mens. ap
die quarto intra indic. XIIII. Ita p illo vel illi cui vel quibus delibrabit
ipsa popo tenuit hic i manutenere dcam possione ad omnes suos expens
usq; ad dcm tpo i in fine tenuti cum in culmine refuterit cum gdic
etiam ad qua petrus de merando filius q ipsius Leonardi sponte se
obligamus indelicet p Siquis inquietaret vel molestaret illa vel
illos quibus delibrabit ita p p eius molestiam vel inquietatione patiri
aliqs damnu expensas vel interesse tenuit ipse petrus exinde cum de
oib dmno expen i inde pdcis obligando ad hoc se i sua bona
ita tamen q de dni deliberatione i affectatione sint i intelligat
exaptata pozitas i duo hospitia i quibus habitant ipse petrus i sua
familia.

MCCCXLV. mense Januarii die VII. indic XIII.

Dare volumus per manum presentis cuius unicus ser Nicolai de Firmo civis et notarii plantavit seu ad pancalium pertinentem canetaratum et prebende Johannis Lambardi canonici Cremensis ecclesie, datum et gressum dedit ser Nicolao ipsum in gomito per angustum pro sua sperantia qui ea plantavit, per instrumentum inde factum, manu Thome filii quondam ser Bonensegne de Naldagno civis Cremensis notarii, sub anno MCCCXXXV. mense novembris die Veneris indictione VI. in illius maioris solaterii et anterioris, quibus ipsum habuit et habebat idem ser Nicolaus de Firmo, districtum annotatum in instrumento predicto.

Eodem anno et die.

Dare volumus per manum presentis cuius unicus in actoribus ser Nicolai de Firmo civis et notarii pertinentem seu pancalium in loco dicto Lamzo pertinentem canetaratum et prebende Johannis Lambardi canonici Cremensis, gressum et venditum dedit ser Nicolao ipsum in gomito per angustum pro sua sperantia qui ea plantavit, per instrumentum inde factum, manu Bartholomei de Bengellardis notarii, sub anno MCCCXXXV. mense novembris die ultimo intrante VI. canetaratum ipsum Cremensem, quod dictum angustum pro de gressu dictum Cremensem de capite, quique capitulum fecit dictum ser Nicolaus de uendtore dictum unicum, in illis maioris, solaterii et anterioris, quibus ipse habuit dictum ser Nicolaus grenatum et annotatum districtum ipsum in instrumento predicto.

Eodem anno et die

Dare volumus per manum presentis cuius unicus ser Nicolai de Firmo civis et notarii plantavit seu pancalium pertinentem canetaratum in prebende petri pedisse canonici Cremensis ecclesie, dare et gressum ipsum in gomito dedit ser Nicolao, per quem stat per instrumentum inde factum, manu Thome filii quondam ser Bonensegne de Naldagno civis Cremensis notarii, sub anno MCCCXXXV. mense decembris die Veneris intrante VI. in illis maioris, solaterii et anterioris, quibus ipse habuit dictum ser Nicolaus grenatum et annotatum districtum in instrumento predicto.

M.ccc.xlv. mense Januarii die xxj. indic. xiiij.

Dare volumus et concedimus petia una vineae Sancti Nicolai de Firmo iacentem et plantata cum territorio sancti Pantaleonis, sibi dato et concesso ipsum in gomito per dominum Archipresbiterum ecclesie Sancti Petri Padisponensis canonicum ecclesie eiusdem, prout constat per instrumentum inde confectum manu Thome de Sancto Bonenepote de Valdagno notarii auctoritate notarii, sub anno M.ccc.xxxviij. indic. xiiij. die dominica x. intrante mense decembris, cum illis moris, iuribus et oneribus, quibus ipsa huiusmodi Sancti Nicolai iacentia et adnotata districti instrumento supradicto. Et cum tota terra vacua inserta et relupta in instrumento concessionis supradicto, cum iuribus et oneribus iacentibus in dicto instrumento.

Eodem anno et die.

Dare volumus et concedimus petia una vineae Sancti Nicolai de Firmo iacentem et plantata cum territorio sancti Pantaleonis, ad tenendum canonicatum et prebendam Jacobi de Marchesino canonici Veronensis ecclesie, dato et concesso ipsum in gomito loco iacentis Sancti Nicolai et prout dicti canonici, prout constat per instrumentum inde confectum manu predicti longo notarii, sub anno M.ccc.xxxviij. mense decembris die xij. intrante, cum illis moris iuribus et oneribus, quibus ipsa huiusmodi iacentia Sancti Nicolai et adnotata districti instrumento supradicto.

anno xlv. mens ianuar die .bij. indic xiiij.

Dat uolum? p manum Cerimentarias duas de Kauallaria de Numerachi q fuer Done placentie uxoris qdam p Petr Karamello q de quib donatione fecit p Nicolao Karamello nepoti suo, quas qdem tenet 2 possidet p Nicolaum Karamello filium pdti Nicol. cu omib habentijs ptinentijs 2 uallatis Cerimentib ipsis duabus pertinentib.

anno xlv. mens ianuar die xxiiij. indic xiiij.

Dat uolum? p manum petri una binar Jacobelli germani q Iuan Canelli petentis in territorio Crimocamere de Gasso p nobile uirum Nicolaum Gradenigo qdem ad plantandum et hinc diam uineam ad gonio cu modijs qdem et omib ptinentijs 2 cum gassijs in fen de fe p milij Andree nigri not anno dominij mens februar die decimonono indic quintadecima.

anno xlvj. mens may die xiiij indic xiiij.

Data 2 delibat fuit p pub incantum p dnum f Calentano zane p xxxx duc

Jacob Grosgeor murarius habet totam vacuam in burgo Candide vix Campum philippi capelle a parte occidentis a fructu levantis et terra Corte habet a dicta fructu passus decem. A fructu ponentis et via Corte ubi habet passus decem. A fructu austri et terra Corte, ubi habet passus decem, a fructu tramontane et via Corte ubi habet passus decem. A die viginti primo mensis Januarii indicte secunda. in ante usque ad annos viginti novem ad rinovandum etc. ad alios annos viginti novem. Et pro affictu eius dicte terre debet solvere annuatim ypp. Septem. mediatane debet solvere et stare mensis octubris et aliam medietatem in festo cuilibet instantis apl. Completo eius dicto termino debet ipsa res cum omnibus in culmine restituere. Actum anno dni Mccc xlvij. die xxj. mensis Januarii. indicte secunde. Consentientes magnifico domino nuncio zan bonos ducha Orsiz et cetera.

Mccc xlv. mensis Januarii die xxv. indicte xiij.

Davit volunt pro incantando omnes domos Jacobi mosgrosi murarii et pozzetti in burgo Candide pro terra posita et conscripta pro domino ad affictum cum omnibus modis juribus edificiis et omnibus et usque ad terminum in posita gazzone gentium quibus ipse Jacobi dicte domos et terram habebat a eis

Jo. Grisogonus pro

Mccc xlvj. mensis Aprilis die vij. indicte xiij.

Davit volunt pro incantando petram una vinee et Michael stellano calegario pozzi, quy terrio pleni de guerra unus nobilis Johis de potestate, quod est in gazzere pro certum pretium mutuo similiter not in atti Acc. usque ad mensis Aprilis die primo indicte sexte cum omnibus modis juribus edificiis et omnibus quibus potest Michael ipse vinee habere pro certa pretium. Cum edificiis etiam, et in vindemia pro pretio Johis de potestate pro aptamen de una lacuna etiam vinee pertinet et totam et integram medietatem totius usufructus pertinentis de dicta vinea pro lacuna et dicta.

Mccc xlvj. mensis Aprilis die xiiij indicte xiij. Tacit et deliberat ipsum pro domino ad pretium incantando pro ypp. Cum Septimagintra domine uxori et Michael stellano calegario.

M.cc.xlv. mens Febr. indic. xiiij. die x.

Dare volum⁹ p̃ instanti petiam unam terre ~~q est borgesia~~ sit in civitate Candide cum toto hedificio in ea ~~facto~~ p̃ Constantij boto cum omib⁹ modis utilib⁹ quib⁹ dcto p̃ constantē dam̃ tram̃ hire debet et cum omib⁹ habentijs et pertinentijs dcte terre, que quidem e absq; ullo pnicio.

M.cc.xlvj. mens Januarij die quintodecima indic. quintadecima.

Dare volum⁹ p̃ instanti terram quatuor fumeratarum mag⁹ tho de Colona p̃ Antonij pispola, quod ipse tenebat et possidebat, cum omib⁹ hutijs p̃tinentijs et illis spectantib⁹ dcto tho.

petrus de indena pro

M.cc.xlvj. mens Januarij die xviij. indic. xiiij.

Datum et delibatum fuit p̃ dnm ducem et eius coplim pu⁹ p̃ instanti Georgio cernito gapoldrom nomine pupilorum ~~Roberti~~ Antonij pispola, p̃ ipsis quingentos.

Anno dni M cc xlvj. mens Marcij die vigesimo indic xiij.

Date voluntas p incantu dimidietatem unius fiuentarie de Catalagaro ode s Marini Barbadico deuolutam in s Barthm Barbadico et filios q quam ad ptes tenent et possident hmoi Marij de s Barth. et omib; huius pinentijs et utilitatib; et pertinentiis eiusdem dimidietatis.

Petrus Bragadenus

M cc xlvj. mens octubis die xxviij. indic. xv. Data et deliberata fuit p dnum Petrum incantum s Dominico Loro p xxxx Denarij vnderum.

Anno dni M cc xlvj. mens Marcij die primo indic xiij.

Date voluntas p incantum duas fiuentarias de Camerlaria de Cumeracho / dom Placenno Karamello q is stetit in catastico Dnationis poste in curia M Rialti de quib; fecit donationem s Jacobo Karamello q filio suo quas ipse tenebat et possidebat / et omib; huius pinentijs et utilitatib; eiusdem duas fiuentias Qualiter tam et respectu iuris Dominico Karamello filij nati q s Nicoli Karamello et quod sine clamore seu per quadam manifestum et certum et notum man. per prezolo not Anno dni millesimo trecentesimo duodecimo mense Maij die quintodecimo exeuntis indic dicti p quem Nicolaus Karamello pater dedit et tradidit eidem Dominico quod dicti Dominico plantauit Quas tres dicit esse fiuentias de cumeracho et id est in dicta Ca gentet.

M cc xlvj. mens Martij die xxiij. indic. xv.

Data et deliberata fuit s fiuentia una et dimidia de Cumeracho p dnum ad publicum incantum s Laurentino Loro filio q s Francisci p xxxx Mille quadringentis triginta duobus. A s Laurentino dicto post modicum horam apparuit coram dno et s Francisco Karamello dicit genitor fuit et voluit p se heredes et successores dnum eiusdem fiuentia. Et s Francisco Karamello, qui nunc dicit se emisse

M cc xlvj. mens Martij die primo

1360 die 7 dicti mensis xiij. Respectu magnifici dni Marini Grimani honoris ducis orti, suique ofilij nobilis viri Francisci Karamelli pleni fuit gaudij et ofessus, q postq; per Laurentium genitorem ofensus et primum fiuentiam p ipse Franciscus ofensus et dicit ea dimagnam relatione animi gravatus et de suo proprio et fuit pleniter integraliter et cum agnoscit.

Dare volum? p incantum dimidiam fiuentariam de gaydurian Johis de porta filij q Nicoli de porta q cum tanger de fiuentaria una Cepta et catastiche dnationis ò 2 fri suo paulino. cum omib hnntis ptinentis 2 nullas Cpertinentib eide dimidie fiuentarie.

Nicol grad? po.

Anno ccc xlvj. mens april die xv. indic xiiij

Dare volum? p incantum Seruentariam unam de montesi Petri longo sdam Cepta ò in catastiche dnationis cum omib hntis ptinentis 2 nullas Cpertinentib eide fiuentarie.

nota q Cup dni. p. fuit asseurata ipi v. iuprmisso cui ol.

Nicol grad? po.

Mar xlvj · mens aprilis die xxij · indic xiij ·

Dare volumus p incantum duo terra unus Scriventarie de Lembaro q uenit in pte
Nobilis uiri Nicolo cornario q fu dione de alys ibi suis fratribus. s. s Jacobo
s Albano et s phylo cornario de Kandellaria de Lembaro, Septa in catasticho
Dnarum Dd ibi fratribus ipsius et s Andrice cornario tuc filio familias Dti s
Nicolai, q duo terra de scriventaria pdta fuerunt designata Dto s Andrice
cornario p Qua pticula ipsum tangente de bonis immobilibus Dti sui patris q
Cum omnibus habentibus pertinentiis et nullius Spectantibus ipsis duobus terris.

. Vo. barbarigo p.co

Mcccc xlvj · mens aprilis die xxij · indic xiij ·

Dare volumus p incantum domum unam seu stanonem nobilis viri Marci pasqualigo qd
Situm Candide Curie plateam, et coopertam et affitatam ipsum p annos q post mortem
Quam p et testamentum deuenit in s Michaletum pasqualigo et filium, et mortuo ipso
s Michaleto deuenit in domum Madalenam filiam q pdti s Marci pasqualigo sororem
ipsius s Michaleti, relictam s Michaleti gradonico q nunc dictis domum tenet et possidet
Cum omnibus modis iuribus ordinibus et oneribus quibus dti Marcus pasqualigo q eam
habuit p tempus ipsum et stam p dnum guidonem de canali q ducha Curie et ei
pallium, Septum manu et robor manu dnus pbri et Cc Cc Crimine nor, ano dni millesimo
trecentesimo quarto mensis July die octo indic octauadi.

MCCCXLVI. mensis aprilis die XXV. indictione XIII.

Dare volunt per incantum domos tres nobiles cum Angeli pasqualigo et pauperis Cup
viga magistri et gastaldi et assicuratos imperium per comune, quae testamentum ipsius
Angeli demanetur in nobiles viros marcum et nicolaum pasqualigo, ed fratres
et posteros veniatur in partem dei et marci, fra domos inter eos, quas deus marcus
tenebat et possidebat et post mortem suam, per testamentum suum demanetur et
michaletum pasqualigo ed filium, et mortuo ipso michaleto, demanetur et domus
magdalucia filia et pedes marci pasqualigo, sororis ipsius et michaleto, relicta
et michaleto gradenico et dictas tres domos nunc tenet et possidet, cum omnibus modis
iuribus edificiis et oneribus quibus deus angelus pasqualigo et eos habuit per eam
ecclesiam imperium et fratum, per dominum guidonem de canale et ducem Cretae et ed consilium
Septem et nobiles meum dominum petri cantarini et marinum nor, anno domini millesimo trecentesimo
quarto mensis iunii die octavo indictione octava.

Cum aliis notatum et facta fuit cedula ipsa, et data predicti et eos intentibus
amissa fuit, de mandato magnifici domini marci de molino honoris ducis Cretae
fuerunt ipsi. Data cedula roborata et.

Dare volunt per incantum vineam unam michael lambin habet cum plantatis cum quibus
terreno capitis pertinentiis et gastaldi et assicuratos ad gaudio per vinea nobilis marci venier, per
gastaldi Septem et roborata manu nicoli dandolo publici notarii de venetiis nor. Qui
anno millesimo trecentesimo, mensis decembris die octavo intrante indictione quintadecima. Cum illis modis
et iuribus et oneribus quibus ipse michael habet et habere debet dictas vineas
per in data gastaldi et assicuratos generis. Salvo et reservato iure Gregorii langadon et
heliche dictorum apparet fieri anno presenti pro expensis dictas vineas, per mediatam
fructus ed hinda, et satisfactione expensis quas fecit

MCCCXLVI. mensis iulii die. II. indictione. XIII.

Data et deliberata fuit vinea ista per dominum ducem et dominum Rogerium mauroceni consiliarium
ab dno paulo zan alto consiliario et publico incantatore per dominum Colaum de venetiis
et per Alexandrum quirini. Cui posteri mensis Martini consiliarii, quinque fuerunt et
voluerunt per pretium Georgio sinadino mercatori et petro filio deyopiur et cetera.

Mcc xlvj mens Maij die Sexto indic xiiij

Dare volum' p incantu Sexternariam unam & dimidiam de Camalleria de Margarite p Jacobi conarto p pretio in tuma Gillopotami & ei oblig hinc, p tenencis & ulteriis Spectantibz eidem Sexternarie uni & dimidie.

Mcc xlvj. mens Septemb: die x. indic xb.

Data & deliberata fuit p pu incantu p dnm Ducham & ad opus p Nicoleto barbo de venetis p ypp trecentis quinquagintadiebus ei edic ipsa de qua idem Nicoletus gaudens fuit, uidz quille dnus qbz obligata e sta. f. Sic in carapecho dni gtii. Cum qlibet ipaz dnaz et qlibz alia p eis spectar uel spectar posset ad p[illegible] ante ipsaz deliberationem, fs q de ipo suo iure p dnum agnoscat, excepta dna Camina uxore sti p Nicoleto, & porone q sti Jacobi conar possint seu possit fieri ad quinque anos p[illegible] mentis exigenda & hire stas sexternarie uni & dimidie fs ordine & modo obligatorz ipi. f. Dando & solundo eidem Nicoleto barbo sta ypp trecenta quinquagintadiebus, qbz d fuit deliberata. Tam usq; finiet[illegible] & reddendo de sexternar uni & dimidie q recipient & habebunt, ex nunc, quas exiget ipse p. f. & q debent colligi illo anno quo exigerint sexter p[illegible] ipius p Nicoleto barbo absq; aliqua exceptione et questione.

Mcc xlvj. mens Maij die sexto indic xiiij.

Dare volum' p incantum illam medietatem terre zanachi lig gdem filij Henrici q d sepulti e & alterius dni q septa erat p[illegible] mazamurdi q fuit uxor mazamurdi cum hedifico & cum pozzo, cum oniis modis & iuribz & gdem qbz fuit zanachi lig cum hire debeat & e libera absq; pnco.

. Jo. bragomanus

Mcc xlvj. mens Maij die xij indic xb. p dnum Duca & deliberata fuit p pu incantum sta medietas terrene apostolos gregoli q ypp quadriginta nonaginta, cum sto hedifico & cum pozzo.

M.cc.xlvj. mens. maij die vij indic. xiij.

Dare volum' p incantum p.m. quartariam 7 dimidiam de p. macellaria de Cavaglriacho
q paulo dono q venit in prem Johis dono filij m. paulo. qui tenebat 7 possi
debat m. Johe, fra dione mazzeu 7 alios fratres suos in oibus hnntijs p venire
7 mellas operantis vide quartarie una 7 dimidie.

P. Gregorius

M.cc.xlvj. mens. iunij die x. indic. xiij

Dare volum' p incantum peciam unam Cimie leonardi magistri furnis qui hr 7 goico
plantata Giy filii de Gralam de porta p nobile virum marcum gradonico q leonardi
p carram franam man andr delellamor nor anno dni. M.cc.xxx. mens. decembris
die xxviij. indic. xiij. in oibus modis iuribus iudic 7 omnibus qbus dec leonardi
ipam vinea hr debet ad goico p dnis cat.

altrij

Anno dni millesimo cccc.lxxx. mense July. die xxiiii. indictione xiiii.

Dari voluit per incantum quantitatem lignaminum et quarte de rotassi. que fuit de Leonardi Habramo, quam tenebat et possidebat de Nicolao Habramo ad filium et uita sua. Et post mortem suam fuit condita et deliberata per dictum pii per incantum. D. Jacobi uxori eiusdem quondam Nicoli Habramo, quam nunc ipsa tenet et possidet.

Candaj pro

Anno dni millesimo trecentesimo quadragesimo sexto mense augusti die xv. indictione xiiii.

Dari voluit per incantum per dimidia fiorentina totam possessionem domorum sitarum Candide de iure fiorentinorum unum et dimidium de kamalarii de arcapriachu, et pauli domini et fiorentina una et dimidia iuris et ipsum Johannum domino filio et ser Pauli quam ipse nobis tenebat et possidebat. sita Florentie in eo et alios ad frix. Cum omnibus pertinentiis et iuribus ser possessionis spectantibus. Et ea ipsa conditione ita, quod dictus possessor tenetur et obligatus sit eis, per uarnitione [illegible] factionibus opportunis per loco de pezzo de fiorentinis unum et dimidium, remanente [illegible] una fiorentina. Signum riffiuarium fiorentinis triginta in eis, et dariam hinc possessorem predictum.

No. Bongiovanni

Anno dni millesimo cccc.xlvi. mense octubris die xv. indictione xv. Data et deliberata fuit per dictum ser possessorem per publicum incantum de Nicolao uenerio et Gabriel per florenos octingentos quinquaginta quatuor.

1340. mes augusti die 12 fuit facta ista p. adicionem / postea correcta et infra

MCCCXLVI. mense ianuarii die XXIIII. indic. 20.

Dare volumus p incantum p una fruentaria totum locum de foris p indiviso sicut iperis declaramus, demus fruentarie vni 2 dimidie de scanallaria de Caravaggio, qdam Pauli domo q fruentaria una 2 dimidia cum aliis tribus quartis seruentarie de dcta scanallaria uenerint 1 ptem p Johannes domo filius q Pauli, quam ipse Johes tenebat 2 possidebat, sita domo intra eum 2 alios ei fines, intelligendo 2 declarando, q ipse locus de foris p una fruentaria detur p indiviso a ipsis tribus quartis, ita q dimidia debeat ab ipsis tribus quartis de ista parte quam idem q Johes domo tenebat 2 possidebat, cum omnibus habentiis pertinentiis 2 iuribus seruentarie vni. Et in ista ordinatione 2 q ipse locus de foris tenatur 2 obligatus sit Deo p varium tempus 2 aliis ffacienda opportuna p possione domos sitas canali de fruentarie vni 2 dimidie, equitatas 2 remanentia p dimidia fruentaria. Sign fuerint tpibus dcta possessio restituatur 1 Deo 2 dareturz hno locum istum de foris

MCCCXLVI. mense martii die. iij. indic. xo. Data 2 deliberata fuit ista fruentaria una p dnum ad publicum incantum p ffrancisco domo filio q pauli domo p XXIIII. millia quadrigenta quinquaginta uno.

MCCCXLVI. mense augusti die XXVIII. indic. XIIII.

Dare volumus p incantum fruentariam de Agyamarina petri de ugonia q de indicta p Adam camalario 2 Stefanum 1 catasto cum omnibus aliis sic Stefa 2 Anotam 1 dto catasto cum qua nunc tenent 2 possident dnus et domina de ugone filius q Petri de ugone, cum omnibus suis hintiis et pertinentiis et uallanis [illegible] nomen stany inter dom petri de ugone ex una pte et nicolau ornar ex altera q car stratas mau pnt pizolo not. Sub ann MCCC. mense Sept die X. exeunte indic. XIIII.

MCCCXLVI. mense ianuarii die VI. intr. indic. xo.

Data 2 deliberata fuit p publicum incantum p magnificum dnum martum de molino honor Ducatum Cretie 2 et ipsum q philippo de ugone nouie domo nicolote relicte q petri de ugone, mutis ipso philippo 2 p XXIIII. millibus.

Anno Dni MCCCC xlvj. mensis Septembris die .j. indict. xb.

Dare voluerunt per incantum unam peciam terre posite in casale Calleppi plantare per georgium caramello, cui per nobilem ragusinum dictum pecia illa pertinet et pertinuit, ad unicam plantaciam per quidam certis fines manu Petri longe not. pub. ann. Dni MCCCCxxxvj. mensis augusti, die xxiiio indict. quinta. quam idem peciam terre, sicut tenet et possidet hemi ragusino, Qui predictus georgius eam vendidit. Et illi modis idem et omnibus quibus dictus georgius caramello eam habuit a per nicolao ragusino predicto cum forma cartis predicte.

Et quidem peciam pergule plantatam per predictum georgium caramello Qua peciam Calleppi habuit et possidet in gomico, sicut cartis per per nicolaum ragusinum predictum, qua quidem peciam pergule dictus georgius vendidit ipsi hemi ragusino, qui eam sicut tenet et possidet, Et omnibus illis modis et iudicibus, quibus dictus georgius caramello eam habuit a per nicolao ragusino predicto.

MCCCC xlvj. mensis Decembris die .vj. indict. xb.

Dare deliberatum fuerunt per publicum incantum per Stratione hymi ragusino per yyy tginta duobus

Anno dni MCCCXLVI. mensis Septembris die .IIII. indictione quintadecima.

Dare volumus pro incantu medietatem unam Certumentarie de Vracoti Benevenuti Lupino qui devenit in dotem filiam eius quam nunc tenet et possidet cum omnibus habentiis pertinentiis et ullamque spectantibus eidem medietati Certumentarie.

Antonius Spoza.

MCCCXLVI mensis Septembris die octavo indictione octava

Dare volumus pro incantu totam unam petiam terre Simone Johannis Orlando sutore positam super territorio capitanie Ripe cessit Dni ad gonum pro Johanne de Pontio, pro carta cessionis in Curia, stipulata et publicata manu prothonotarii nostri, sub anno MCCCXXXVI. mensis octubris. die VI. indictione V. canonici insulae Curiae. quae dicto Johanni de Pontio fuit facta pro Johanne Stefano de cessione terre pro qua petitata est linea ante. cum omnibus illis omnibus, adventicis et onerosis, sicut ipsa linea sita et hinc debet idem Johannes Stefanus, gaudere et annotatis districtis pro carta cessionis predicte.

Quagnus

Anno dni MCCCXLVI. mensis Januarii die XXVIII. indictione XV. pro magnifico domino Marino de Molino honore ducatus Crete, data et deliberata fuerunt ad publicam incantationem hominibus Lambertus filius quondam Lambertini aurifex duo casa cum Simone Cypriano pro MCC centum et octuaginta et viginti ducatos Simone respondente nomine filii sui Johannis Stefani, pro dote sua respondere mense Maii cras.

MCCCXLVI. mensis Septembris die .XX. indictione .XV.

Dare volumus pro incantu Certumentariam unam de Quercuta Septa in casaletto domicilio Rogerio de Rogerio et omnibus habentiis pertinentiis et ullatenus eidem medietati spectantibus.

Millesimo trecentesimo quadragesimo sexto mense octubris die septimo. Ind. xv.

Dare volumus per incantum dimidiam Sensentariam de cato astrichu, datam et concessam per Francisco Dono, filio olim nobilis viri Pauli Dono pro sua particula, de illa sensentaria una et dimidia de cato astrichu, que sibi venit pro sua parte per divisionem facta cum fratribus suis, cum omnibus habentiis pertinentiis et villanis spectantibus eidem dimidie sensentarie.

Posita correcta sunt per manum domini notarii in margine.

Millesimo trecentesimo quadragesimo sexto mense octubris die vij. indic. xv.

Dare volumus per incantum tria quarta sensentarie de catostrachu data et cessa per Francisco Dono filio olim Pauli Dono pro sua parte de illis sensentariis duabus et uno quinto de canallaria de catostrachu quod devenerunt ipsi per divisionem facta inter ipsos fratres, cum omnibus habentiis pertinentiis et villanis spectantibus eisdem tribus quartis.

Millesimo trecentesimo quadragesimo sexto mense aprilis die octavo indic. xv.

Data et deliberata fuerunt per Dnum per viam incantum sesta tria quarta sensentarie per Georgio de molino pro yperpiris octuaginta uno.

Anno domini millesimo trecentesimo quadragesimo sexto mense octubris die xiiij. intrante die xv.

Dare volumus per incantum medietatem Sensentarie vynum de thau nobilis viri Maria Venerio quondam domini Luchine nobilis mercatoris Venetiis filium cuius qui ea nunc tenet et possidet, cum omnibus suis habentiis pertinentiis et villanis dicte medietatis spectantibus.

Omnia et ut in ista carta continetur.

Sigo

Dare volum⁹ p manu ferventariam dmi⁹ de conane olim magistri Marci petri de ortugia gdam / qua nunc tenet et possidet cum omnibus suis bonis / pertinentiis et nullam aliam dmi⁹ fluentari spectantibus.

Actum

Anno dni mccc xlvij. mse septembr die xxiij. indic xb.

Dare volum⁹ p manu medietate vineae sitae in gdam georgii selapido filij gdam nicolai poetae in schlochano / quae data et concessa fuerunt d⁹ impm ad gonica p victore taiapet p carta publica scripta et roborata manu nicoli taiapetri not. sub ano millesimo trecentesimo tricesimo quinto mse febr die quinto indic quarta candid⁹ instit cert. de illis modis / judicibus et oneribus / quibus ipsae hiunt et haberi debebant d⁹ gdam georgi p carta p dam d⁹ fratrem p ipm victorem taiapetri de concessione predicte vineae.

p. Nicolaum

Ann Dni millesimi cccxlvij. mense decembris die primo indic xb.

Hanc volumus permanere fuentiam Dni de Kanalaña dictam. // et dimidiam
Nobilis Vir Garcia Benet gdi, devoluta per Virum nobilem
Nicolaum Benedictum filium eius. qui eam tenet et possidet, cum omnibus
quibus hintys pertinentys et villanis dicte Dni fuentium spectantibus.

gadi.

Ann Dni millesimi cccxlvij. mense decembris die xvij. indic xb.

Hanc volumus permanere domum Dni positam in burgo antiquo edificatam iaceudem per Johan
aplada in cum una capucha posita iuxta eam a latere boreali / devolutam hereditario iure in petrum
Jeppe filium qdam Jacobi Jeppe / quam ipse tenebat et possidebat. Item Dni illam duarum domorum
positarum in dicto burgo in quibus nunc habitat anghinus marinach / cum duobus tercijs alterius
domus habitatoris dicti anghi / assignatis et separatis per porcionem pertinentem domino petro
Jeppe filio iuris hereditario seu patrimonio / cum illius moris et gradibus / quibus dictus qdam petrus
Jeppe debebat hiis duabus domos. Remanendo tam firmas et ratas in omnibus affictationes
factas Johi aplada in de terris prius quas fuit edificate ipsis duabus domibus habitatoribus anghini
predicti / usque ad tempus et terminum gerentur in carta gressionis et affictationis facte manu
stephani bono not / sub ann millesimi cccxv. mense octubris die primo mitte quarta / de afficta-
tione dicte terre affictate predicto Johi Jeppe et antonio vallima per Jacobum Jeppe predictum.

Anno dni M°cc°xlv°. mens Januarii die quarto indic quintadecima. 19.

Dare volumus p incantum unam domum in Colan p[ro]xima T. Judaea antea quam tenebat & possidebat Anastasius iudeus T. p obito eius T. intra Sec & post mortem eiusdem ipsam tenebat & possidebat Eugenio iudeus de Rombo filius T. de Anastasio. Et oblatis pecuniis mediis & adiectis ipsi de Eugenio et Hach-bert

M°cc°xlv°. mens Aprilis die iij indic. xo. Facta & deliberata fuit ista domus p dnum T. publicum incantum. p VIIIc Centum Anastasio Judeo relicto Eugenio iudeo.

Ann dni M°cc°lvi° mense Decembris die primo

Dare volumus p tantum fruentaticos trio min tario d'Lethino & Lutrachi portae T turma Civitis viri Nobilis p pret cauco. cum aliis tintinnis pendis & villanis dictis tibi fruentaricis min tario spectantibus.

Camera Bragognini fecit.

M.ccc.xlvj. mens Januar die .v. indic. xb.

Dare volum' p incantum Cerucentarios quatuor & dimidiu de le magarice p
Jacobi ozmario q ponit in tuema Gallopotami, cu oib hntis p tenentes &
ut tangit spectantib eisdem p unitat quatuor & dimid. Cu ista ydiome
p mendico fcu p capellanu capt Gallopotami ex ordinamto Rectoris Reth
Alexio Jano de pagnulo p tenente ptes p unitar. uij. p
solvendis aliquib debitis ipius Jacobi ozmar sur prima
& tota usq ad complementum unl ani. p quo mendicum e.
Et h addito de pagnulo mendicum, sta e die xxbij. Jul
indic. xb.

-Jo. minoto.

M.ccc.xlvj. mens Januar die .v. indic. xb.

Dar volum' p incantu terru dimidiatis unl pro vince p Antony mauro q, posito
terrenos ota pauca circha Oriten, gaspe ad gloro Spectum dto Antonio, p nicolam
calua q Villanu Dtis p cartas fatis manu Andr Georgi ptei anno d. M.ccc.xl. die x. nouemb.
Ad vij q dimidiatis dunt in Martii mauro filia q de Antony sta p tenente incl cu & alios
suos fratres de bonis paternis Cu oib iuribus modis ydiomib & onerib, qbus dto
Antonius mauro eam hre debebat.

-Jo. minoto.

M cc xlvj. mens Januarii die xj. indic. xb

Dare volum' p manum vnam peciam vineae iacentem in vallo Bardiongrue et
peciam in loco de Staunach, videlicet ad gonam ipsius p. p firma sue pac
talio p certam firam mau per longo not anno dni M cc xlv. mense decembris
die Sextadecimo indic. xj. cum oribus, iuribus modis, adiacentiis et onerib, quibus
ipse Matheus iuspatronus vineam hac debebat p eius pedes

Zag.

M cc xlvj. mens Maij die xxvij. indic. quintadecima. p dnos Stephanum Bingadino
et Guarinum Maurocenum ordinatos publice p incantum, ab eis factum pro dno Maurio de
Mulino honore ducatus Crete pro infrascripto dno p. Data et deliberata fuit ipsi
pro vivere p annos quinquaginta Georgio Pagomi. Fuit posita gratia p
deliberatione et Deus et pecunia relicta Johanni Angelo et hac gratia non fuit
insertum primum in registro.

M cc xlvj. mens Januarii die xxvij. indic. xb

Dare volum' p incantum tria quarta unius fuontarie de Mellame de Gredia
Canallaria q venit i pretium nobili viro p Michaeli Gradenigo q fuit ipsi i
Darapho dnarios q post eius mortem devenit i p Nicolao Gradenigo eius
filio et post mortem dicti p Nicolai dicta ita quarta fuontarie venerunt i ipsi
p Michaelem Gradenigo filium q fuit Nicolai filii Petri de alio fuit firmatum
Debiorum dyrinorum i acto aliis et ea fuit tenuta et possessa p Nicolai
Gradenigo filium q fuit p Michaelem i q decessit in isto tempore pri
nostris et nullus Spectanabat ipsi ita quarta.

die Mozza

M cc xlvj. mens Maij die decimoottavo indic. quintadecima. Data et deliberata fuit pri
incantum p dnos Stephanum Bingadino et Guarinum Mauroceno ordinatos ab eis factum
pro dno Maurio de Molino honore ducatus Crete p infrascripto dno p. Sanctum
Salina vice dom Magdalene relicte q Michael Gradenigo fuit p annos quinquaginta
Sexaginta quinque.

M cc xlvj. mens ianuarij die xxb. indic. xb

Dare volum' p incantum domum unam sitam Cup. Terra magna Antonij passumeligo quam ipse Antonius ht a ecl'i ppetuum ad affictum. Solvendo annatim p ytt duodecim cum oib; modis ydiomatis 2 juribus quibus ipse Antonius eam ht.

Mat. f. p.

M cc xlvj. mens apl die octauo indic. xb. Data 2 deliberata fuit ista domus p dnum p publicum incantum, Marco de raymerio filio q Blasij de raymerio nunc qmpatre Justiniane uxore q Antonij passumeligo p ytt Ducatos nonaginta duos.

M cc xlvj. mens ianuarij die penultimo indic. xb.

Dare volumus p incantum petiam unam Cinere Nicolai grin q portam i Ferrario fundi de camera qesto ó p nobilem virum Michaelem arnau p carta fuit manu Andre de Bellomo not q. M cc xlvj mens ian. ultimo, ms. decembr. die quinquedecimo indic. quintadecima. Cum oib; modis juribus ydiomatis 2 oneribus quibus ipse nicolaus grin ydam dras omnia ht debebat p eam pdictis.

Jo. mcow pro

anno dni M cc xlvj. mens marcij die xvij. indic. xb. Data 2 deliberata fuit ista petia vineae pui. p incantum p dnos Cristianum Bragadino 2 Martinum mau vicarios Ecclie Crete, absente magnifico dno Marco de molino honore ducali Crete pro infirmitate Ejus p. Antonio Gritibacio vice Juppario p ytt Ducatum.

Anno xlvij mensis Maij die vj. indic. xv

Dare volumus et mandamus unam Commentariam et unum octavum Domino Johanni Ludovico nobilis viri Johannis Dandulo de Venetiis filii et nobilis viri Marci Dandulo, ac eorum heredibus et successoribus et cuilibet sperantibus dictam Commentariam et unum octavum.

Anno xlvij. mensis Maij die vj indic xv. Data et deliberata fuit per magnificum dominum Marcum de molino Honorem Ducatus Cretae et eius consilium per publicum mandatum ser Roberto Dandulo filio nobilis viri domini Dandulo de Venetiis per annos septem octaginta.

Anno xlvij mensis Maij die octavo indic. xv.

Dare volumus et mandamus unam petiam vineae modorum octuaginta situatam in loco Guy territorio Candidae de Chiaramuro, data et posita ad gomito [illegible] et modorum trium ac oribus illis modis, juribus adiacentibus et oneribus, quibus ipsa [illegible] modorum octuaginta.

Data et deliberata fuit posita per dominum Nicolaum Calogrieo per publicum mandatum per [illegible]

Anno xlvij. mensis Marcij die nono indict. xb.

Dat. volumus p manum Ducentarius quatuor Civis in turma Millopotami in Ka
valaria de Melidoni nobilis cum gorgij Kaleigh T, cu oib; suis p̃ tenentijs 2
vallaris Oportunis ipse quatuor Ducentarij.

Anno xlvij. mensis Marcij die nono indict. xb

Dat. volumus p manum Ducentarius Duxo nobil cum gorgij Kaleigh T, suis
in turma Millopotami in Feudo de Oraff / cu oib; suis p̃ tenentijs 2 vallaris
Oportunis ipse Duxo Ducentarij.

Anno xlvij. mensis Marcij die nono indict. xb.

Dat. volumus p manum Dimidia Kavallar Oram in turma de Apenopolis
T Kavalaria de Melidoni nobil cum gorgij Kaleigh T, cu oib; suis
p̃ tenentijs 2 vallaris Oportunis ipse Dimidie Kavallarie.

Anno xlvij. mens Januarij die nono indict. xb. 22.

Dictus nobilis pro incarcerium Baronis quas habet nobilis vir georgius Falcius
in Puteariis una de Sindacatus, quia ipse hinc a compatit p. d. luxij
Falcius in predicta.

Anno xlvij. mens Januarij die .x. indict. .xb.

Dictus nobilis pro incarcerium prisam unam domus de mandato de ordinatione Nicolini grim
Iuppanij in porta dicti Burgi de Damma, de qualiter pertinet ad dictum pro nobile
virum Christoforum de Sindacatus, pro certa notata, manu Andre
de Bellomonte nor in anno dni ipsius currentis M.cccc.xlvij, mens Jun, die xiij.
indict. xij. Sandide in omnibus modis iuribus ipsius et onoribus pertinentibus ipsi dicti Civ

-p. dicti

Anno dni xlvij. mens Januarij die dicti indict quadrideria
Data et deliberata fuit pro dicto publico pro incarcerium p. dnos Stephanum
Bragadino et Marinum Maurocenum oratores ab magnifico dno duce de
nolim honoris dicti Civis pro informatione que p. dnorum gradonico
Iuppanio p. VIII quadragintis.

M.cc.xlvij. mens Maij die decimo indic. quintadecima.

Dare volumus per manum dimidiam Cornutum de Chordwella et nobilis uir Johannes Dandulo filius et nobilis uir Maria Dandulo, Que omnes habeant et teneant et cuilibet earum inde dimidie pertinet.

M.cc.xlvij. mens Maij die xiij. indic. xb. per magnificum dominum Marcum de molino honorem Ducatus Crete et dominum Stephanum Bregadino militem de eisdem Marino mundum alto militem, Data et deliberata fuit ei domino Gedeone filio et fratribus ad pius motum et ipsos quingentos hyperperos.

Amodum M.cc.xlvij. mense Maij die xx. indic. xb.

Dare volumus per manum infrascriptos villanos petri de Mugone idem quos ipse habet extra feudum devolutos i. phylippum, andream et angelum de Mugone filios eius cum illis motis et generibus quibus ipse habet et hinc debent dicti villani quorum nomina sunt hec.

Manuel Calichi.
Jani Calichi filius eius cum uno filio suo parvulo nomine Manuel.
Leo Calichi filius idem George Calichi
Manuel Calichi hamnus cum George filio suo.

M.cc.xlvij. mense Aprilis die octavo indic. quintadecima. Dare et deliberare fuerunt omnes infra villam per dominum et publicum incantum ad Marco Salomon per yperp. quadringentos. et postea infra tempus octavum nostrorum dictos ipsos villanos omnes nomine domine nicolote relicte petri de Mugone, et fuit ipsum et ad heredem et cataperos sic et cum uelit ipsa nicolota.

anno dni M.cc.xlvij mense aprilis die v. indictione xb.

Dare volumus et concedimus Domidiam Kanallaman de Thau et filiis suis nobilibus viris Nicolao scriniario, et et dominione fuit medietas et dimidia et publica iniziam Marco pergulla, nostre civitatis, nobilibus viris victoris et eius petere quas nunc et possidere consueverunt dicti victoris et habere et tenere et vullare supertanti cum domino Kanallano

Nicol quintino ptes.

anno dni M.cc.xlvij mense aprilis die xj. indictione quartadecima

Dare volumus et concedimus ipsos vullanos cum corum hiredibus masculis ex nostre feudi, quos hucusque tenuerunt et possiderunt et Johis et Marcos gradonico filios filii quidem nobilis viri Leonardi gradonico et vullani descenderunt pur ipsum genere a Johe Dhoziano et et eo modo fuit vullani nobilis viri Michaeli gradonico et avi ipsorum Johis et Marci gradonico filium, et ab eo descenderunt ipsi et Leonardi gradonico post ad obitum descenderunt in dictos et filios, et tenere ipsarum carte in et dimisimus et vullani eius.

.1. Vaxilli Dhoziano
et Nicolai Dhoziano
1 Leo Dhoziano
} filios filii et Johis Dhoziano cum oribus eorum hiredibus masculis

1 Antonius
1 Johannes.
et Georgius
1 Nicola et
et Vassili
} Dhoziano filios filii et Coste Dhoziano filii et ipsi Johis cum oribus eorum hiredibus masculis.

et Johis
et Stamatino
et Nicola et
et Costa
} Dhoziano filios filii et Michaeli Dhoziano filii et ipsi Petri Dhoziano cum oribus eorum hiredibus masculis.

M cc xlvij · mens Maij die x. indic. xb.

Dare volum' q' incantu domu unam posita in Mayor Moyse transire inde ⁊ q' Ali martim et' è data ⁊ alienata fuit ⁊ ipsa ordinare ⁊ cara pro dnatore, et ipsi modis juris ⁊ solemnitatis quibus fieri Moyse dicte domus fieri debebat.

sag.

M cc xlvij · mens Jun die .ij. indic. xb. Data ⁊ deliberata fuit p' dnum Ff publicum incantum Ali Cudie vicinum Moyse transire inde p' xxx Denerium quindecim.

M cc xlvij · mens Maij die xj. indic. xb.

Dare volum' q' incantu domum Samallariam de Moyse nobilis uni georgij Scab quirino et omnibus habentibus q' fuerit ⁊ illos Spata ipsi dte domus Samallarie.

alter q' ea

obligari ⁊ xxx M cc

Anno xlvj · mens Maij die xj · indic. xb ·

Dare volumus p manum Certuriarios tres de Thorsich pouros
in turma Millepotami nobilis viri g Nicolai meneto filij
q Marti, cum omnibus habentijs pertinentijs et illarum spectantijs
tribus quartis.

Zacharias

Anno xlvij · mense Maij die xij · indic. xb ·

Dare volumus p manum dimidia canalata de borea post decimam q Albi scripta in catastro
quam nunc tenet et possidet philippus de nugone filius eius / cum omnibus suis hentijs pertinentijs et illarum.

Jo. Gregorius

Dare volumus per manum Bertinantium una et quarta una Pruenarie de Rotzpi et nobili viro Leonardo Habramo, qua tenebat et possidebat per Johem Habram et eius filios de bonis paternis et vallanis Quartarii ipsi Pruenarie una et quarta.

Pro

Dare volumus per manum Bertinantium de Feramore unam, et dimidia Bertinantia de Cuchara Groza et merito nobili viro Leonardo Habramo et fratribus dimidietas dimidie Kanallarie que erat Petri per Johem Habram et eius filios de bonis paternis, sita dimione in suis fratribus, que una Pruenaria et dimidia ipse Johes Habramo et tenebat et possidebat, et eius heredes generaliter et vallanis Quartarii ipsi Pruenarie una et dimidie.

postea fuit factum de mandato domini vna cedula de hijs et ipsi de rotaspi ut pro instr.

Dare volumus per manum una Pruenarie de Feramore et dimidia Pruenarie de Cuchara Groza et merito nobili viro Leonardo Habramo et fratribus dimidietas dimidie Kanallarie que erat Petri per Johem Habramo et eius filios de bonis paternis, sita dione in fratribus suis. Et Pruenaria una de Cuchara Groza in catastico Domini per Pogio et Pogio et quos qui duas Pruenarias et dimidia ipse Johes Habramo et tenebat et possidebat, et eius heredes generaliter et vallanis Quartarii ipsi duabus Pruenariis et dimidie.

Per magnificum dominum Marcum Venerium Ducem Venetiarum et eius consilium, dare et delibrare fratribus ipsi due Pruenarie et dimidia per nicolaum stadi et publicum incantum per tribunos milites quadraginta

Anno xlvij. mense Maij. die xiij. indict. xb.

Dare volumus per mantum petiam unam vineae Constanzi chortaci plantatam cum territorio de Achilochorio contrapam è ad gonio per ipsum Frigerium tedaldo, per cartam factam manu Duranti de petellis not. anno Dni Mcc. quadragesimo nono die octavo indict. undecima. Et cum omnibus modis iuribus, adicionibus et onoribus quibus de ipsa vineam hinc debebat per cartas iudicis.

Marcus Pozzullo rog.

Anno xlvij. mense octubris die xxviij. indict. prima.

Data et delibrata fuit per predictum mantum domino ipsi Frigerio tedaldo per XXXVI augustinos pro pretio

Anno xlvij. mense Maij die undecimo indict. xb

Dare volumus per mantum Cerimoniarum unum de Armario et de thrapsano Marie relicte Barthi de alixandria quod posuit uxori Marie Zabono quem ipsi mantarium dicta Maria per suum testm dimisit Marino Zabono eius filio et eam tenuit et possidet Marci et Johis Zabono filii quod dicti ipsi Marino Zabono ex omnibus habiturus pro mente et vellare Specialiter ipsi pertinet.

Jo. Georgius.

Dare volumus per incantum domum unam indivisam positam in platea Pontis in indayca cantat q
confinat a parte ponente cum domo Capani indei, q finit Cali Judei uxoris filiorum
indei data ei in solutionem cum ripmissa q postea deinde per eum indeum filio suo
uxore q Joyse indei filij xem indei per suo maritum dimissa Elie indei per dictum
Deum in suo testamento, et ultimo Joseph Christi indei relicta Joyse dalma indei de
volura et ita per certum sui dimidiatum. quam ipsa Christi tenet et possidet. Cum omnibus
juribus modis et adiacentijs ab dicta Christi cum hac debet

Anno xlvij. mensis Julij die. viij. indict. xb.

Dare volumus per incantum unam domum positam in indayca, q confinat cum domo Fabian
Jacob indei q finit Cali indei relicta Jacob Jacob indei dimissa per ripsam in
Elie indei et dicta Christi indei relicta Joyse dalma indei dimidium et ita
per certum sui dimidiatum, quam ipsa Christi tenet et possidet, Cum omnibus suis
juribus modis et adiacentijs, quibus dicta Christi cum hac debet.

Nos Gerard de molin ducha art cum uro filio & fratre nro notum firi
Universis Christi fidelibus presentibus & futuris quod dam & gardin Bob Benole Felicie
filie Budd Julian & helen filie eius uxoris Johis Cassio ambasiat & missaris & fratris
dni & Budd ut patet per litteras sui testamenti & uris fratris illas duas domos &
mansa del canton de Jus Lenanaz & uenerit per Bidonez de mano quas quod Budd
predes emit a predo & Gerard solueudo annuatim cum uro ypsi Johi per affictu dictarum
domorum cum aliis illis modis & edificiis quibus dicti & Gerard dictas domos habebant usque
ad terminum fatum per clamorem fratris andel fratris usque post quam dnatione fecerunt
Camarius art groupi filiaste Ceba palatii Acta Anno dni M iij xlv. mse aug
die xxij. indic xiij.

Et dom deliberatur fuerunt Nrate N canton a hall mse octubr cum anno dni
M cc xl ix indic viij. tant usque ad annos xxviij. ad renouandum ad alios
annos xxviij. soluendo mediatatem hall octubr & alia mediatatem hall
aplis.

M cc xlix. mse Jun die xix. indic xv.

Dare uolumus per tantum duas domos fratris & Ceper fuit in cartaphio dnationis
& missaris & fratris Budd Julian de Benet & & erant mansa del canton poitiers
& Bugo cadiet cum aliis modis Jurib & edificiis & solutione affictus dandi cum
& usque ad terminum quibus dni & missaris & fratris domos habere debent.

Ne d'negla.

Dare voluerunt per incantum fruentariam unam de Schilchovo domine Violante relicte
q. per de ingonia septam in catasticho domorum q. filii de ingonia et filio
cum omnibus suis et pertinentiis spectantibus dicte fruentarie, et quidem fruentaria
nichil sit seu esse debet in feudo et pertinentiis feudi de agyamarina, sed tamen
cum in Lare per dominum anno domini millesimo ccccxlvj. mens decembris die xij. indic.
xb. Cum adiacentiis ipsa, et q. ipsa fruentaria una de agyamarina et ipsa per de
ingonia septa in catasticho domorum q. totum drendulo deffert varinum
venerit ullo tempore in curia, ille qui hinc fuit fruentaria una de Schilochino
venaturus et deberet accipere et fruere. ac varinum facere per duabus
fruentariis sicut in dicta Curia ipsum.

Ugo de Ugolino.

Anno domini millesimo ccccxlvj. mens decembris die nono indic. prima. Data et deliberata
fuit ad publicum incantum, per dominos ipsius loci ab illo domino duce q. Ugolino
Gatiano de Venetiis [illegible] Ugolino Castiglioni duobus.

anno domini millesimo ccccxlvij. mens julii die xij. indic. xb.

Dare voluerunt per incantum Cerventariam unam et dimidiam per indumpto de dimidia
familiaria de Stam q. Angeli Bigondiono, cum omnibus suis pertinentiis et nullis
spectantibus eidem fruentarie una et dimidia.

Jo. de Ugolino pro

MCCC xlvij. mens augusti die .vij. indict. prima.

Date volumus per incantum domum domini de milano positam cum vigam magnam quam habet ad affictum a Cobi, cum omnibus modis iudicioris, onere et oneribus et solutione affictus, quibus ipse ipse dominus habet dictam domum et quibus tenetur.

Ita bellugo ipse.

MCCC.xlvij. mens augusti die octavo indict. xb.

Date volumus per incantum fluentanum unam et dimidiam de Cippro qui fuit quondam barbo, dissolutam post mortem cuius in quarum barbo qui est filius, de qua post mortem ipsius quarta dimidietas in quo nicolaus barbo et alter dimidietas in quo barbum barbo frater dicti quarta filios qui quondam in latus per dimidiam quas totam fluentanam nunc tenet et possidet ipse quo nicolaus barbo, cum omnibus suis pertinentiis et iuribus spectantibus dicte fluentanie unam et dimidie.

MCCC xlvij. mens octubris die .vij. indict. prima.

Data et deliberata fuit per magnificum dominum marcum corner, honor ducatus Crete et dominum Stephanum bragadino iudicem, absente domino marino mauroceno alterio iudice, cum quo nicolao barbo per suum incantum per ipsos duobus milibus centum quinquaginta :-

Dare volumus p incantum petram unam vineae Angeli relicte Simonetti langam petram in loco de Cammera nobilis viri Michaelis Corinari, a q tenet T. Gomez dictam vineam ipsum p carta pris mei Petri longo not. Actum Ligni die xxviij. mensis novembris die xxviij. indic. quintadecima. Cum oribus modis juribus et diametis et onerib quibus dicta Angeli fuit et hire debet petra dicte vineae p carta predicta.

Anno MCCC xlvij. mense decembris die vij. indic. prima.

Dare volumus p incantum octava tria unus pertinentiae de dimid feudo Ser Johis qdam nobilis viri Ayca dicti q de venit, denobilem T. Nicoletti dandisi filium eius, vide suo patrimonio, p diffinitum factum inter ipsum Nicoletti et fratres suos, cum omnibus suis hent, petim et nullam.

Dat 2 d
Bartholom
decem sol

Ryqnt
a 9 cxxx
ad Kenoms
Abd uo

Dat volum
ad apcm
Tq demone
Kating 9 b

Dare volumus et incantari capelle assignari nunc Ordo datum et affictatum per incantum per viros capelle de gradu gradum, ita quod affictatores predicta transferant in illos quibus deliberabitur, cum omnibus illis modis juribus gradibus et onoribus et usque ad illa tempora quibus dictus capellanus in ipsum capellam habere debebat.

M.cccxlviij. mensis novembris die .iij. indictione prima.

Datum et deliberatum fuit per dominum ducem et consilium per viros incantum francisco Bartholomei, nicolao Guo et nicolao Alchariini de millanoni non per XXXX Oxiteris dicam solvendis annuatim Ordo.

Reparent domum et aedificia domus due in burcium prondemus per octavio uenerio in a M.cccxxxlv. mensis aprilis die xxiij. indictione nona. usque ad annos xxbiij ad renovandum, quorum per una plumbi ordo annuatim per affictum usque duo ad domum dicti uno usque ultra ad domum.

M.cccxlvij. mensis novembris die xlij. indictione prima.

Dare volumus per incantum usque duas domos sub octavio uenerio in, quas habebat ad affictum a Ordo, quas tenet et possidet octavio uenerio filius et sub octavio et quas domus retinet. Cum omnibus modis juribus gradibus plumbum affictus et ad tempus gradibus sub octavio uenerio predicto, quas habebat et hic debebat

M cc xlvij. mense Januarii die xxiij. indict. prima.

Dare volumus et concedimus domos et ecclesiam sancti Bertholomei positas in civitate Candide, cum eo tenore quod fuerat de iure domus pertinentes de Tillyo extra de feudo, cum omnibus iuribus et pertinentiis eidem domui pertinentibus, quam quidem domum tenebat et possidebat Marcus Bertholo filius et Cyprianus, cum Marco domus dicta domus intra suas petras. Et sint ipse domus et ecclesia cum quibus sunt, absque ullo pretio pro intra certo tempore dicti ipsi emerunt.

M cc xlvij. mense Januarii die xxiij. indict. prima.

Dare et deliberare volumus et concedimus omnes istos villanos domus Nicolose videlicet Petri de Augenas, cum omnibus eorum filiis istis. Et sint omnes dicti villani extra feudum. Cum illis modis et officiis quibus dicta Nicolosa eos tenebat.

S. Hemlem Caelidi.
S. Jan Caelidi filius ejus. cum uno suo filio puerulo nomato Hemle.
S. Leonem Caelidi filium Georgii Caelidi.
S. Hemlem Caelidi bastardum cum Georgio filio suo.

Cum omnes isti descendunt ab Hemle Caelidi et Joanni bastardo et Petro

Dare volu
mulano et
et villanos

M.cc.xlvj. die xiiij. mensis indictione prima.

Dare iussum quod in casetu fuentariam de Tillipo de Clementis lando quas tenet et possidet heredes nicoli lando et fuit filius ipsi Clementis. Cum omnibus finibus pertinentiis et iuribus spectantibus predictas fuentariis

Jo. barbo

M.cc.xlvij. mensis iunii die .vnij. indictione prima

Dare iussum quod in casetu fuentariam unam Citam in turrina quam tenuerunt Matheus de milano de quam tenent et possidet heredes de dicti Matheus. Cum omnibus finibus pertinentiis et iuribus spectantibus eidem fuentarie.

Jo. barbo

Anno xlvij. mens Febr die nono indict. ij.

Dare volumus et concedimus pheudum unum de Tillyo Johanni filigardo et filij et pars quam tenebat et possidebat petrus filigardo olim et eius heres, cum omnibus habentijs pertinentijs et villanis spectantibus de pheudo.

Jo. Brogognon

Anno xlvij. mens Febr die nono indict. ij.

Dare volumus et concedimus dilecto fideli nostro Bernardo de Varzi et Angelo rodulfo et descendentibus in masculina rodulfo et filius, sub certis limitibus, pertinentijs et villanis, spectantibus eisdem dilectis fideli.

Jo. Brogognon

Dat
Payne
villan

Anno d[omi]ni M CCC xlvij. mens[is] [illegible] die nono indict. p[rima]. 3[a]

Dare volum[us] p[ro] incanto vnam fructariam de Cunaus et traspiano Maria Zambono o quam tenet 2 possident Marius et Joh[an]nes Zambono, filij q[uondam] Marini Zabono, filij q[uondam] M[agistri] Marie. Cu omib[us] habentijs p[ertinentijs] et villis ejusdem fructarie spectantib[us].

Anno d[omi]ni M CCC xlvij. mens[is] [illegible] die. viij. indict. p[rima].

Dare volum[us] p[ro] incanto vna fructaria de Tillipo Johannes geno, filij q[uondam] Raynerij q[ui] dicebat[ur] in castricho Anacios, Cu omib[us] habentijs p[ertinentijs] 2 villanis dicte fructarie spectantib[us]

[illegible]

Anno Domini M.CCC.XLVI. mense Februarii die nono, indictione prima.

Dare volumus per presentem cartam unam de [illegible] Johannis de Lucrec, quam tenebat et possidebat Dominus de Lucrec de eo pleno, cum omnibus hominibus et mansis et villanis eidem pertinentibus spectantibus.

Anno Domini M.CCC.XLVII. mense Februarii die XIIII. mensis primo.

Dare volumus per presentem cartam Johanni Mengolo plantati suum territorium capibus vineari de gaesso ipsum ad gonico per unum nobilem garcon mulier in illius moris [illegible] et onerile, quale ipsum habuit et habere debet. Item Johannes per eam gaessionis mode sibi facta, Scripta et Petrus manu [illegible] nigro notario. Anno M.CCC.XXXVI. mense Augusti. Die XV. mensis primo. Quod idem cum hispiti genuet.

Anno Domini M.CCC.XLVII. mense Februarii die XIIII mensis prima.

Dare volumus per presentem cartam Johanni Mengolo plantati suum territorium capibus vineari de gaesso ipsum ad gonico per unum nobilem garcon mulier in illius moris [illegible] et onerile, quale ipsum habuit et habere debet. Item Johannes per eam gaessionis mode sibi facta, Scripta et Petrus manu [illegible] nigro notario. Anno M.CCC.XXXVI. mense Augusti. Die XIIII. mensis [illegible] quod [illegible]

Mcccxlvij. mensis Februarii die xvij. indictione prima.

Dare volumus et concedimus domino Johanni Cornar cordwayner, hereditas et assignatis suis porcionem in burgo Candie apud domum Nicolai Sgordilli. Cum omnibus suis modis et commodis et pertinentiis ad illud tenendum et habendum quamdiu ipsam domum dictus Johannes bene duxerit a domino.

Mcccxlvij. mensis Februarii die xlij. indictione prima.

Dare volumus et concedimus unam peciam terre Johanni Cornario cordwayner, et posita in districtu de Gade, olim domini Georgii Dandolo, ad Gonnos, ad faciendum planterandum et Johanni Gozo et cuiusdam filium mani quondam de Laurentio not. anni dicti Mcccxxxij. mensis Februarii die x. intrante indictione xb. cum omnibus modis iuribus et pertinentiis quibus dictus Johannes et eius heredes habebant et debent eum.

[illegible] anno dni millesimo cccc xlviij. in [illegible] augusti die xxij. indict. prima.

Item volumus et mandamus quod una gratanella [illegible] plantata cum cerro circumcisio fuerit de [illegible] et [illegible] nobilis [illegible] et illis mortis, [illegible] et onoribus, quibus ipse habet et habere debebat dictus [illegible] gratanellus et eius [illegible] inde [illegible] et [illegible] et vobis mandamus [illegible] anno millesimo cccc xxx. mense [illegible] die prima indict. xiij. [illegible] [illegible] [illegible] [illegible].

Anno dni millesimo cccc xlviij mense [illegible] die xx. indict. [illegible]. Et dictus dictus et dnus [illegible] de [illegible] officium [illegible] dno [illegible] officiario ad publicandum [illegible] [illegible] [illegible] 2. [illegible] [illegible] Petro [illegible] filio [illegible] [illegible] gratanelli et [illegible] [illegible].

Die dni [illegible] mensis July die xxiij indict. prima.

Item volumus et exigimus [illegible] duo milia de denariis disarmatorum et emendis et [illegible] equis. et hos [illegible] [illegible] [illegible] [illegible] [illegible] equos quos [illegible] [illegible] equos et tota [illegible] [illegible] et tota [illegible] [illegible] et tota [illegible] [illegible] [illegible] [illegible] et tota [illegible] [illegible] [illegible] [illegible] et tota [illegible] [illegible] [illegible] [illegible] [illegible]

[illegible] q extendunt ad certum numerum equorum. q [illegible] dominus [illegible]
[illegible] qui [illegible] de [illegible] et si non pertinet ad numerum [illegible] inde
[illegible] de alio modo et alios [illegible] quot debet dominus [illegible] per minus
equos, et de hoc de voluntate dominorum, accipiat juramentum [illegible] camerarios
fundatores in de vendentes q. cum ab emptoribus. q non [illegible] quot [illegible], et
debent quinque [illegible] equos quos distribuit sub pena [illegible] quadraginta. p.
quolibet equo detracente. et q pene non possint [illegible] nisi [illegible]
[illegible] de maior [illegible], et si camerarii nullum abusum commisse [illegible] alios ordinos
[illegible] diligenter q. illos equos non ducant ad pastandum, et ipsa dicta [illegible]
[illegible] vendentes et emptores non faciant ipsum in [illegible] ut tenent et ipsos
[illegible] modo quo tenent in ipsis ordinibus ipsi camerarii. et [illegible]
[illegible] et [illegible] incurrat in [illegible] pena in qua incurrisset illi q [illegible]
[illegible] et [illegible]. p quolibet equo ducto [illegible] ordine et quilibet [illegible]
q [illegible] ipsos camarios habit moderatio [illegible] pene et non [illegible] et [illegible],
qui [illegible] camerarii fundatores debent memorare et [illegible] penas [illegible]
[illegible] ubi placuerit ordinare q. [illegible] duos menses [illegible] [illegible] q debeat
[illegible] pena et camera [illegible] ponat eadem pena [illegible] [illegible] addatur
publice [illegible], p. ducendo equos. eo modo. q. nec [illegible] et [illegible]
[illegible] q. [illegible] in [illegible] et id [illegible] et [illegible] non
possint.

[illegible] die [illegible] mensis quadragesimo mensis Septembris die [illegible] in die [illegible] p
[illegible] domini Matthei [illegible] Honorati ducis [illegible] et [illegible]. de [illegible]
fuerunt p. publice in [illegible] duo millia. p. [illegible] [illegible] [illegible]
[illegible] p. ducendo equos [illegible] modis et [illegible] [illegible].

[illegible] anno dni millesimo [illegible] mense septembris die xxxiiij. mense septembris.

Datum notum per mandatum [illegible] venerabilis de Alesp. quod Jacobus a Polieros [illegible] suos [illegible] villanos.

Anno dni millesimo cccc xlvi[illegible] die xviij. mense [illegible] [illegible] mense [illegible]

[illegible] mandat instar ducatus Cret. in suo [illegible] et [illegible] nostri [illegible] [illegible] [illegible] [illegible] et affectum et [illegible] Jacobo a Polieros [illegible] et suos heredes domus una de suis [illegible] [illegible] porta [illegible] burgo [illegible] a latere a Polieros [illegible] anno dni millesimo cccc xxxj. mense [illegible] [illegible] usque ad annum [illegible] quamvis ad renovatio [illegible] ad annum [illegible] et [illegible] [illegible] solvere annuatim [illegible] [illegible] [illegible] [illegible]

Incanti
3
Quaterno

1366 marzo — 1367 agosto

Quaternus cedularum incantorum

3

1366.5 marzo – 1367.24 giugno

1356.10 – 11 dicembre

1367.24 aprile – 22 agosto

[illegible] dicti erat sunt consilij

[illegible] tricesimi sexagesimi sexti inste a suo die xxij. indie quarti.

dictus dns dux dii erat pusin erat occiso [illegible] gregorio / electus

et fuit fuit dux erat et pursuit dictum regem. [illegible] omni magnificus

dnus pantaleon barbo johanne geno et nicolai [illegible] in pusor erat in erat

sa parti Tandda.

[illegible]

16.

Sane volum

monetar

Z S Nicolai

S petri Fil

S Andree Ap

anno ccc xlj.

ccc lxv

Q organisation

et deliberata

dnm

Sane volum p

territorio capat

quibus illa hunc dec

vij. indic xij.

ccc lxvj. mse hu

et el consilium affir

Anno ejusdem xvj. mense ejusdem die v. mdie iij.

Dare volumus per manum per una vineae Andree de Bellamoro in loco plantata vitibus monovasie positas in territorio castri novi tartari in dato et adempto ipsum in gonia x. filii Nicolai fratello. quae quidem vinea devenit in Laurentium de Bellamoro ut obitum de Andrea in parte sua in illos mores, gaudium et oneribus, quibus illa habebat cum hac de Bellamoro dicti Andreas de Bellamoro, prout genere in eis adeptus in septem manu petri longi notarii.

Anno ejusdem xlj. mense Julii die xv. mdie nona.

ejusdem lxvj. mense ejusdem die iij. mdie iij.

Per ejusmodi dominum petrum moceniger honore dictae civitatis et ad consilium illa pro vinea data et deliberata fuit ad pro incanto filii Nicolai fratello per xxxo diebus.

Anno ejusdem lxvj. mense ejusdem die xv. indie quarta.

Dare volumus per incanto pecia una vinea Johis trachalo plantata vitibus monovasie positas sup territorio castri novi calessia, in concesso in gonia per filii petri grino in illos mores, gaudium et oneribus quibus illa huic dicti Johes per eis septem manu georgii de milan notarii, sub anno ejusdem vmj. mense aprilis die vmj. indie xij. prout in dicti eis genere.

ejusdem lxvj. mense hujus die vij. mdie quarta. Per ejusmodi dominum petrum moceniger honore dictae civitatis et ad consilium illa pecia vinea data et deliberata fuit per incanto filii turino grino per xxxo uno.

Anno MCCCLXVI. mense Martij die .XX. indic quarta.

Dare volum p incantu fructar vna p indiviso de caualaria dimidia de lacrta, sa georgij et sema, nicoli secreto q filij Laurent secreto septa i catastico Marco secreto q, qua ffr nicolo tenebat et possidebat cu omibz hent, panent et vallanis, dic vni fructarie p indiviso spectantibz.

Anno MCCCLXVI. mense Iul die .XII. indic quarta. p magnifico dnm petru mocenigo honor ducha cret et dnm gibertuz dandulo consiliar, absq dno nicolo caurano altero consiliar, occasione infirmitatis ffa fructar vna data et deliberata fuit senese de sena p ypp octingentis.

Anno MCCCLXV. mense Martij die .XII. indic tertia.

Dare volum p incantu domu vna dauid iudei filij q Iacob papa iudei, posita i iudaica candid, septam sibi i catastico cur. que olim fuit Zache iudei q salamonis, excepta tam domo vna cu solario mediocri, quatuz illud solariu extendit sup ipaz domu de pede plano, que obligata est p securitate ac pignor repromisse uxoris ei, quo quidem dom exclusa e de pdictis 2 restituit nove pdec repromisse, cu illis mois, ordinib et oneribz, quibz dicit dauid iudeus huic et hrte debebat ffaz domu.

MCCCLXVI. mense Iul die XII. indic quarta. p magnificu dnm petru mocenigo honor ducha cret et dnm gibertu dandulo consiliar, absq dno nicolo caurano altero consiliar occasione infirmitatis ffa dom data et deliberata fuit crussaffi indec relicte samargne iudei p ypp sexcen

Anno dni MCCCLXVI. mense Iul

Dare volum p incantu scriptus
illis mois, conditionib et oneribz,
dom suis hec.
Dom due i quibz habitabat scriba
longitudinis passuu .xj., et latit
exterior est longitudinis passuu .
cu lapidibz et pillo.
Et stalla .j. a cu vno palcario, que
passuu .xj. et ped .j. palcarii
ponentes gfiniat cu muris dni ca
salamon, et a facie leuantes cu ai
Et domus due cu vna coquina
.xj. 2 ped .j. et latitudinis pas
.xj. et pedu .iiij. et tante latitu
a facie ponentes gfiniat cu muris dn
et a facie ipsius leuantes gfin cu dom
Et Canipa .j. que e longitudinis
ruinata posita i latere ei, que
cu muris dni cast, et ipsius ponen
longo.

Anno MCCCLX

p magnificu dnm petru mocen
deliberata fuerut ad pu incan
cur sexaginta uno.

dnn dni mccccl xvij. mse Jul die. xxviij. mdte quarta.

Dare volum q̃ tantũ iscriptas domos michaelis de firmo i portas i castro bonifac cũ illis mois, conditiõib et onerib, quibz ipe michel eas hiut et hre debebat, que quidem dom sũt hec.

Dom due i quibz habitabat scriba dei cast bonifac, quarẹ una que e interior est longitudinis passũ. iij, et latitudinis passũ duoẹ min ped. ij. et altera que est exterior est longitudinis passũ. iij, et latitudinis passũ. ij. min ped. ij. et sũt laborate cũ lapidibz et pillo.

Et stalla. j. cũ uno palcario, que est longitudinis passũ. iij. et ped. j. et latitudinis passũ. ij. et ped. j. palcariũ uõ e latitudinis passũ. ij. et ped. j. et a facie usus ponentis gfinat cũ muris dei cast. et a facie uersus borea gfinat cũ domibz Johanis salamon, et a facie leuantis cũ ad domibz dei michelis de firmo.

Et dom due cũ una coquina parua, quarẹ una que est interior e longitudinis passũ. ij. et ped. j. et latitudinis pass. ij. et altera que e exterior e longitudinis passũ. ij. et pedũ. iiij. et tante latitudinis. Coquina uõ est passus. j. quadra. que qdem dom a facie ponentis gfinat cũ muris dei cast. et a facie austri gfinat cũ domo calogreo cacachene, et a facie usus leuantis gfin cũ domibz nicoli ferriolo.

Et Canipa. j. que e longitudinis passũ. iij. et latitudinis pass. ij. cũ una domo puruula ruinata posita i latere ed, que e passũ. ij. quadra. que qdem a facie usus borea gfinat cũ muris dei cast, et usus ponentis cũ porta dei cast, et usus leuantis cũ canipa, quã tenet georgi longo.

dnn mccccl xvij. mse augi die. ij. mdte quarta.

Q̃ ordinatiõ dni petri mocenigo honor ducha cret et ed consiliũ, sta omnia data et deliberata fuerũt ad pũs incantũ ordanusse uxori q̃ fuit michelis de firmo q̃ ipse i cret cũ sexaginta uno.

Ann gracie xvj. mse sept die xxv. indic quarta.

Sane notum p incantam petras vna vinee et terras vacua Leonis de Boilanos posita i casal noue assuma sibi gaspar p alcarinum de villanoua cu tota plantatione fct in eis cu illis mois, gdrion et oneribz quibz ipe loc illas hnt et hre debeant p eas gasparo sd facte, septa z rotos manu petri longo not sub ann gracie lxj. mse martij die xxiij. indic xiij. prut i ipsu eas dstrctu ganet.

Ann dni gracie vj. mse octubz die xviij. indic quinta. p magnificu dnm petrum mocenigo honos ducha crit et cl consilium sta vinea et terra vacua date et deliberate fuerunt alcarino de villanoua p ppo vno.

Ann gracie xvj. mse iul die postrema indic quarta.

Sane notum p incantam petras vna terre michael et georgij dimec frm portas i casal marathoni eis cessas i gonio p alcarinum de villanoua not cu plantatione seu vinea plantata super ea, cu illis mois, gdrion et oneribz, quibz dni michael et georgij dimec hebant et hre debebant terras et vinea supdictas.

Ann gracie xvj. mse octubz die xviij. indic quinta.

p magnificu dnm petrum mocenigo honos ducha crit et cl consilium sta pena terre cu plantatione seu vinea plantata super ea, data et deliberata fuit alcarino de villanoua p ppo vno.

Ann dni MCCCXV · mse octubr die XXV · indc quarta ·

Dare volum p incantu domu una hertini iudei exortis q Moysi agapi iudei portaz in Judecca candide / que fuit antea dei Moysi q uxori sue / de inde fuit data et deliberata dicto hertini p dniuz ad incantu / cu illis mobis / gdaciis et oneribz / quibz ipa hertini huit z hre debebant dtaz domu ·

MCCCXVI · mse nouembr die VIIJ · indc quinta ·

P magnificu dnm petru mocenigo honor ducha cret et eius consiliu sta domi fuit data et deliberata ignacho iudeo filio q chage iudei p ypp denariu et quinquaginta ·

Ann millo trecentesimo sexagesimo sexto mse sept die XV · indc quinta ·

Dare volum p incantu fuentar tres de suma pola andrice cornario filij q fuit alex cornar de ipsis illaz fuentariaz quatuor de suma pola / que scripte sunt i catastico thome tonisto q quaz quidem fuentar tres fuit alexi cornario q tenebat et possidebat / et postea illas huit sta andrias cornario filio eius p concessione o facta p ipm fuit alexiu p carta pu, et illas tenebat et possidebat / cu omibz hent / pertinent et iullanis spectantibz dtas fuentar tribz ·

Ann dni MCCCLXVI · mse decembr die VI · indc quinta ·

P magnificu dnm petru mocenigo honor ducha cret et eius consiliu sta fuentar tres date et deliberate fuerunt p pu i incantu fuit petro cornario q fuit alex p ypp duobus millibz et tribus ·

Anno Domini MCCCLXVI. Mense Iunii die VI. Indictione quarta.

Dare volumus per incantum penas una unce Nicheforo Palaeologo pordam sup territorio casali noue Calessa de concessis Genuensibus per Petrum Grino Ducem cum illis modis conditionibus et oneribus quibus ipsam habuit et habere debebat dictus Nicheforus per eas concessiones scriptas manu Iohanninus Dario not. sub anno Domini MCCCLVIIII. Mense Ianuarii die XIIII. Indictione duodecima addito insuper quod Petrus Grino Dux fieri faciat illo Nicheforo Palaeologo et Michali Gregoropulo dicto Niaurta, quod de eis distinctus ganeret.

MCCCLXVI. Mense Decembris die VI. Indictione quinta.

Per magnificum Dominum Petrum Mocenigo honorem Ducatus Cretensis et eius consilium illa pena unce data et deliberata fuit per Turino Giustino per XIIII quidem.

Anno Domini MCCCLXVI. Mense Ianuarii die VIIII. Indictione quinta.

Dare volumus per incantum medietatem fructuum unci et quarti de Calessa et Michaeli Henrico Macarelli Ducem scripte de in catastico, cum omnibus hentis, petiis et uallis spectantibus de medietate sedis diuisione facta inter ipsum Henricum et sorores suas.

Anno Domini MCCCLXVI. Mense Februarii die XXI. Indictione quinta. Per magnificum Dominum Petrum Mocenigo honorem Ducatus Cretensis et Dominum Gilbertum Dandulo consiliarii, absente Domino Bernardo Vitturi alterio consiliario illa medietas data et deliberata fuit nobili uiro Turino Grino per XIIII Michaele Trissino et Deum.

anno dni M.cccl.xvij. mense Januarii die xxiij. indic. v.

Dare volunt per incantum mediatam unam fruentariam de pistachia Francisci marcello M scripta in catastico liberfredo simeoni, que quidem medietas spectat et spectabat physico marcello M et erat sua, sicut constat dicto et post eius obitum devenit in predem Francisci marcelli per testamentum dicti physici M filii sui, et ipsam dictus Franciscus tenebat et possidebat iure legati et facti per ipsum fratrem suum, cum omnibus habent, pertinent et ullam spectantibus de mediatate.

anno dni M.cccl.xvij. mense maii die xxiij. indic. v. per magnificum dominum petrum mocenigo honor ducatus creti et eius consilium stata medietas fruentarie data et deliberata fuit nobili viro marco dandulo M thome per ducatos octingentos et septuaginta.

anno M.cccl.xvij. mense maii die xxij. indic. quinta.

Dare volunt per incantum fruentariam unam andree pantal M filii, unam illarie duarum fruentariarum que devenerunt in eum de fruentariis quatuor Leonardi pantal M filii sui, quas duas fruentarias tenebat olim nicolaus pasqualigo M iure creditoris et pignoratoris et facte per septuam notatas in catastico curie, et postea predicta fruentaria una devenit in andreolum pantal filium M dicti kirichi pantal et nepotem dicti andree pantal. cum omnibus suis habent, pertinent et ullam spectantibus de fruentariis.

anno dni millesimo trecentesimo sexagesimo septimo, mense augusti die primo indic. quinta. per magnificum dominum petrum mocenigo honor ducatus creti et eius consilium stata fruentaria una data et deliberata fuit nicoleto pasqualigo M Laurentii per ducatos mille quadringentos et triginta duobus.

Anno dni millesimo trecentesimo sexagesimo septimo mense Junii die. xxiiij. indictione quinta.

Sane volumus per incantum octaua tria casalia penetadi et totum casale Zaro paulo corario de scripta est in catastico, deuoluta in paulum corario de Marci, nepotem eius partem iure hereditario per testamentum dei Marci corario de patris sui, et partem iure legati est facti per testamentum Nicoli corario de fratris sui, cum omnibus suis hentijs, pertinentiis et uallan spectantibus dictis octauis tribus et casali Zaro, sedes diuisiones facta inter ipsum paulum et andream corario fratrem eius. cum illis moro et additionibus, quibus ipse paulus corario huiusmodi loca predicta. excepta tamen pecia vna uineae posite in territorio dei casalis penetadi, quam ipse paulus corario per suum testamentum dimisit turino quirino. et remanentibus firmis omnibus concessionibus et affictationibus factis per ipsum paulum et per commissariis eius quibuscumque personis.

Anno dni millesimo trecentesimo sexagesimo septimo, mense augusti die primo indictione quinta. per magnificum dnum petrum mocenigo honorem ducatus cretensis et .d. matheum barbadico camerarium, qui iertauit per texeras loco dni bernardi viturii consiliarii, non valentis hijs interesse, qui negocium tangebat ipsum et dnam Cecilliam uxorem eius, non existente cum eis in consilio dno gilberto dandulo alterio consiliario, ista octaua tria casalia penetadi et totum casale Zaro data et deliberata fuerunt Marco de modio pro yperperis quatuor millibus septingentis et vno. ipse autem Marcus statim coram dnis constitutis dixit se emisse et accepisse predicta, nomine isti dni bernardi viturii consiliarii, qui similiter sic fuit gratum.

Dat. uolentes per incantum
mosti mocenigo not. posite
et petro longo not. q
et oneribus, quibus prius
facta manu andree d
indictione quinta. cancellarius

Item quarta pecia v
fuit, iacens in gomeco,
vineam cum omnib
habet pro moto p

Dat. uolentes per incantum
marcello not. quia c
fradelo q yeronimum
motis, habebat et
per longo not. mo

Anno dni millesimo cccc mo decimo tercio die x

Dat nolens p mandatum dimidietatem vnd pecie vnee infuratae quinquagita
mesis macelo not / pone sup territo decaminea / geffo rigomeo pro medio macelo
et pedio longo not / q dimidietas spectat medio qdricorib in omib modis qdricorib
et oneribus / quibus pro medio dicta dimidietate habebat p carta in
facta manu andree debellamori not / sub ann millesimo cccc xxx mo octubis die xxviiij
indic xiiij. cancel /

Item quarta pecia vnee infuratae cta vij. pedes nue pedes tres
fit / geffa rigomeo pro medio macelo in certa t ogane / q e ap
pedis vnea in omib modis qdricomb et oneribus quibus ipse habet q
debat pro medio p tar qdtas /

Millesimo cccc tercio mo decimo die xi indic x

Dat nolens p mandatum pecia vna vnee ozonouspedis plantata p medium
ozicalle not / sup ezio territo / tartaro pbi geffo rigomeo ad medio
fradelo q yeronimi in omib modis / qdricorib et oneribus quibus dicta
medio / habebat et habere debebat vnea pedis p tar in facta manu
pedi longo not / sub ann millesimo cccc xlij mo ozozas die xv indic xiiij

ann dni [illegible] mdc xcj die [illegible]

Dat nobilib⁹ p incantu / pcta vna vnce vnciti ozzoolo not / pitis p
ozto cerrioio capit stallam / gesso pbi tomasi anobit uno ind
t Dato q leonardi ai oribz moto / odeaoribz et onerib⁹ qnib⁹ dicti
uciti tenebat / et habet debebat vnca pta p tot in facta minu
ndo debolamoi / not / pub ann ozccxxxiij mp. Jun die iij indic
Et die xxvij decembr pdti abbtis fuit demadtio domo coplanoz alij d dicti pbi tomasi
q unca pta debeat deliberari ai onor affictl ypi pt poliedoze qualiz anno nobilis uio ozzo t don
d leonardi / pour dicti uciti tenet eidem ozzo p tot pcpta mtu alberti pallamone not pub ann
d. ozccxlvi. mp nonetis die xxviij. Tdat xiij solidi. Et qlle cu deliberabitur unca pta heat
et habet posse parientu illur facta / ai illos moto odeaoib⁹ qnib⁹ pro uciti tene debebat, illur

ano ozccl vj. mpe sept die. iij. mdc. x.

Dat nobilib⁹ p incantu quarta tria et unu deamu frumentario de cato astrichi uciti
geno filij q ozzini geno / cu omnib⁹ suis hent / pertinent et ullan.

ozccl vj. mpe nonetis die xiij. mdc. x. p magnifiu dnm Cristoforum
maurocenu honoz ducta cnt et dnm petru Lando oplaz / absente domino
Victoz trimisano alterio gplaz p ipsum mtate. data et deliberata fuerunt
p pnu incantu pta quarta tria et unu deamu pte frumentiz de cato astrichi /
Johanni cornaz filio q uciti cornaz p ypo ozll. supingentos et deam.

Anno Dni millesimo cccxlx vij. mense aprilis die xxiiij. indicione v.

Dare volumus per incantum duas petias vineaj positas in territorio fluentarie de astracu juxta cornario filii Jacobi, quas tenebat et possidebat pater Michael de Capitaneis Kiromesi, et post eius obitum illas tenebat Michael nepos eius, cum omnibus illis moris, galionibus, oneribus quibus illas habebat et hire debebat predictus pater Michel et Michael nepos eius.

Anno Dni millesimo cccxlx vij. mense septembris die xxvj. indicione vj. per magnificum Dnum petrum mocenigo honoris ducatus Cretae et Dnum Bernardum venturi consiliarii, absente Dno gilberto dandulo altero consiliario, fuerunt date et deliberate sunt juxta cornario filii Jacobi per ipsum unum.

Anno Dni millesimo cccxlx vij. mense septembris die xj. indicione vj.

Dare volumus per incantum domos tres patris Johanis comitis filii, que sunt de ibe caluuase, positas in burgo candidi scriptas in quaterno coris dicto patris Johani filii cum omnibus moris, galionibus, oneribus, tipis et affitum, quibus dictus pater Johis filii habebat et hire debebat predictas domos.

Anno Dni millesimo cccxlx vij. mense septembris die xxvj. indicione vj. per magnificum Dnum petrum mocenigo honoris ducatus Cretae et Dnum Bernardum venturi consiliarii absente Dno gilberto dandulo altero consiliario, fuerunt date et deliberate fuerunt dalla uxori filii patris Johis comitis per ipsum septuagita.

Anno Dni millesimo cccc.lxxxvij. mense augusti die xxij. indicione v.

Hart volumus per incantum petias vna terre mensuratas et de eis positas sup territorio de Cato Chodoria, data et concessas per eart ad certum tempus Johanni Brogondione filio per dimitrium andrinopliti, cum tota plantatione vinee facte in ipsa per ipsum Johem. que terra iacet a cantono trasi vinee dni Johanis que de versus austrum et vadit usque bortas usque ad areas. que post mortem dni Johanis devenit in ipsum Brogondion cum filiis suis. cum omnibus illis moris, gdtionibus, terminis et oneribus et affictu, quibus dicti Johes gdi, sui et illi ipsi per eas habant et hire debebant per eart indefeas, scripta et rotor manu nicoli georgij npi sub anno Dni millesimo cccc.lxxij. mense Januarij die .xxij. indicione .x.

Anno Dni millesimo trecentesimo sexagesimo septimo, mense sept die .xxviij. mense sexta. Per magnificum Dnum petrum mocenigo honor ducatus Crete et Dnum gilbertum dandulo consiliarium, absente dno Bernardo ulturi altero consiliari, ista petia terre cum tota plantatione vinee fecit in ea, data et deliberata fuit pothe relicte Johanis borgognon per ipsum ducatus et dnos.

p.

Ann dni occtlxxvy. mse augi die xxy. mdie v.

Hart uolum p manu petraz una terre mensuratam de ce portam sup territorio de cato thodorici / data et concessam p cart ad certu ipsi Johanni Brogondiono g p dimictiu andrinopliti / cu tota plantatione uinee fte i ipa p ffim Johem. que terra incipit a cantono trafi uinee dni Johanis que e uersus austru et uadit usus bortam usq ad arcam. que pt morte dni Johanis deuenit i ogarcu Brogondion cu filiu g. cu omibz illus mors / gdtionibz / termin / oneribz et affictu / quibz dicti Johes gdi / sui ed filio ffto g eas hebant et hre debebat p cart inde fcta / scripta et roborata manu nicoli georgij not sub ann dni occtlxy. mse ianuar die xuy. mdie x.

Ann dni ocitto trecento sexago septio / mse sept die xviiy. mdie sexta. p ogagnificu dnm petru mocenigo honor ducha crit et dnm gilbertuz dandulo consiliariu / absente dno Bernardo uituri altero cosiliar / ffta pena terre cu tota plantatione uinee fte in ea / data et deliberata fuit pothe relicte Johanis borgognon g yppo ducantus et duobz.

Incanti

4

Due fogli

1497 Ottobre — 1498 Maggio

Liber incantorum

(Quaternus cedularum incantorum), 4

1495. 22 marzo - 1498. 22 maggio

cc. 249-252

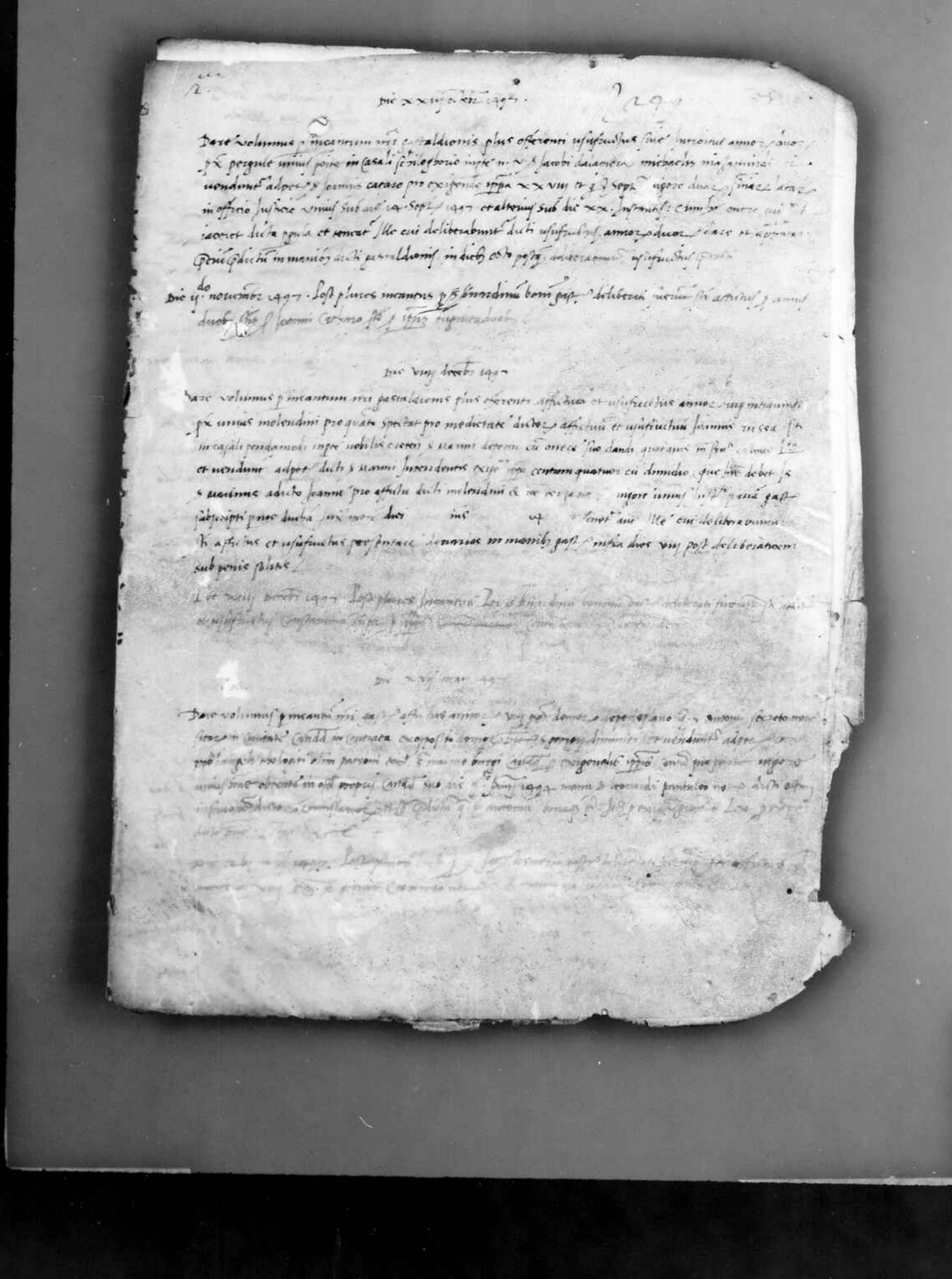

die xxiij octobris 1497.

Dare volumus pro mercedem mei castaldionis plus offerenti usufructuandum sive locandum annos quinque pro pergule unius posite in casali sancti Georgii inter ecclesiam sancti Jacobi de Laconia et michaelis mia [illegible] et vendendum ad petam [illegible] pro exigendo ipsam xxviii et [illegible] sepe [illegible] in officio justicie unius sub die xiij Septembris 1497 et alterius sub die xx. Instantis cum hac onere cui [illegible] iacebit dicta pergula et remanet ille cui deliberabunt dicti usufructuandum annos duos [illegible] et [illegible] Quod dictum in manibus dicti castaldionis in diebus octo proxime [illegible] usufructuandum [illegible]

die ij do novembris 1497. Post plures menses pro [illegible] bonum pro [illegible] deliberavit [illegible] affectus per annos duos [illegible] Cosmo [illegible] et [illegible] [illegible]

die viij decembris 1497

Dare volumus pro mercedem mei castaldionis plus offerenti affectuandum et usufructuandum annos [illegible] pro unius molendini pro quatuor spectat pro medietate dictorum affectuum et usufructum [illegible] in casali pendamodi inter nobilem [illegible] et vendendum ad petam dicti [illegible] [illegible] quatuor cum dimidio quae fit debet [illegible] [illegible] pro dicta [illegible] [illegible] [illegible]

die vi mensis 1497

Dan vicarius et fratres conventus promisit n.h. et mater mutuare [illegible] fratribus pro tempore pedisaccis data — [illegible] et n.h. et [illegible] pro n.h. et fratribus mutuare ano presente [illegible] et instrumentum factum [illegible] et notarii sub die 23 Julii 1473. Cum [illegible] quod fratres et quidem conventus et mater [illegible] et [illegible] et notarii [illegible] sui [illegible] — esset [illegible] et [illegible] ea pecunia pedisaccis que debebantur [illegible] vestimentis [illegible] tanta augerentur ab ipso fratre [illegible] pro [illegible] facta [illegible] — [illegible] et [illegible] sub die 16 Junii 1455. et [illegible] post mortem [illegible] et fratris devenerunt [illegible] et mater que ea tenebant — possidebant usque [illegible] et nunc ipsa [illegible] promissa. Et [illegible] ad presentem n.h. et fratres [illegible] et [illegible] vii xbris vigore [illegible] [illegible] et [illegible] fratres — [illegible] promissa [illegible] et mater sub die v maii 1497 et [illegible] ipsum [illegible].

die xxiiii Januarii 1497 [illegible] domum [illegible] conventus n.d. et fratres [illegible] [illegible] [illegible] [illegible] [illegible].

die xiiii Junii 1497

Dan vicarius et fratres non gustabant plus offerendo [illegible] medicinam [illegible] quia [illegible] et [illegible] quia medicinam [illegible] [illegible] priorem [illegible] — [illegible] [illegible] et [illegible] ad istam [illegible] [illegible] [illegible] [illegible]

Dat volumus [illegible] ut gestulerunt plus offerat [illegible] [illegible]
[illegible] ay. Dum [illegible] sit loco dotacionis [illegible] [illegible]
[illegible]. Et [illegible] adprobacionem [illegible] [illegible] [illegible]
quos ipsi dari [illegible] ut plus [illegible] ut [illegible] [illegible]
[illegible] et [illegible] dari [illegible] [illegible] scripto [illegible] [illegible]
Et [illegible] [illegible] dari [illegible] [illegible] [illegible]
[illegible] [illegible] solito [illegible] et [illegible] [illegible] et [illegible] [illegible]
[illegible] :

1498 [illegible] post plures [illegible] [illegible] [illegible]
[illegible] [illegible] [illegible] [illegible] [illegible]
[illegible] :

1495 die [illegible] mensis

Dat volumus [illegible] domos [illegible] [illegible] [illegible] [illegible]
sitas [illegible] [illegible] [illegible] [illegible] [illegible] [illegible]
[illegible]

Die xv. mensis [illegible] 1498

Dare volumus [illegible] nobilis gastaldionis offerentis [illegible] quae est [illegible] duae vineae [illegible] loco [illegible] Flabani quae [illegible] [illegible] quae magis [illegible] [illegible] [illegible] et [illegible] [illegible] [illegible]

die [illegible] 1496

Dare volumus [illegible] gastaldo [illegible] pro offerendo [illegible] et quinto de lo loco de Istumachera apparo [illegible] de [illegible] homo Johanni Laurentio parisualigo aequal [illegible] [illegible] [illegible] mandato [illegible] supradicto [illegible] 1496 [illegible] apparuit Johanni marsio solentino et [illegible] [illegible] ducatos 326 $\frac{3}{4}$ aequal [illegible] Johanni marsio [illegible] Johanni predicto ducatos 366 $\frac{3}{4}$ [illegible] [illegible] [illegible] pesaverunt olum bigustum [illegible] [illegible] ad 15 mensis 1496 [illegible] Johanni marsio [illegible] Johanni [illegible] aequal ducatos 100, sono [illegible] passati [illegible] [illegible] aequal [illegible] [illegible] gastaldo [illegible] Johanni [illegible] [illegible] [illegible] solvere [illegible]

die vigesimo [illegible] 1496

Dare volumus [illegible] domos [illegible] [illegible] [illegible]

Die 17 aprilis 1497

Dans volumus et ratum habemus gastaldionem plus offerentis Jacobum ~ quidem Caterinum Barba ~ pignatagium partis ipsius et Franciscum Camerario pretium librarum bonorum Caterinae et Gloria in de et pauci Justiniano et ceteri quatuor ex hominibus qui videntur ~ accepit Iacobus quatuor ex hominibus ~ videntur esse istanti ~ Justinianus Comiti Jacobi ~ Che Barbaro Franciscus hic parvus videntur bonorum Barba Barbaro ceteri et Camerario quia quarum ero ~ qui et Gloria ~ qui et Gloria ~ qui et Gloria

Die volumus [illegible] un gastaldionis plus offerentis [illegible] et [illegible]
vacationis et missum [illegible] nobilis s. Gasparini Giordano [illegible]
propinquo [illegible] et [illegible] adjudicationem [illegible] nobilis s. Johannis de Lando
cognati [illegible] s. Gasparini [illegible] et [illegible] 17. [illegible] vigore [illegible]
nativitatis [illegible] dicti de s. Johanne et s. Gasparini [illegible] 26 novembris
1497. ut [illegible] memoriali. [illegible] sexaginta tres octo et
[illegible] 9. vigore [illegible] [illegible] officio [illegible] et
[illegible] et eo die [illegible] canonicorum de s. Johanne et [illegible]
s. Gasparini [illegible] [illegible] eiusdem [illegible] tenetur [illegible]
deliberatus [illegible] et [illegible] primus [illegible] manu gastaldi [illegible]
[illegible] die [illegible] deliberatus [illegible] solvit [illegible] 1498.

MCCCCLXXXXVII. [illegible] Junii die [illegible] [illegible] s. Leonardus bonus gastaldionis post
plures [illegible] deliberatus fuerit [illegible] et [illegible] 1. v. s. Johanni de Lando
[illegible] [illegible] 1843

Die [illegible] mai 1497.

Die volumus [illegible] affictationem [illegible] Nicolai de Mercatanza [illegible]
q. s. Benedicti dimissam pandere Cenario [illegible] [illegible] manu s. Leonardi [illegible]
nos die 4 Junii 1471. Cui omnes [illegible] 1. solvunt [illegible] [illegible] Christe
et [illegible] affictationem d. barbam [illegible] [illegible] s. Benedicti [illegible] vigore
[illegible] vigore [illegible] [illegible] [illegible]
[illegible] officio [illegible] [illegible]
die [illegible] manu dicti s. Leonardi [illegible] [illegible]
[illegible] et [illegible] [illegible] modo et [illegible] ac omnes [illegible]
[illegible] affictationem [illegible] et possidebat.

1498. die [illegible] mai: [illegible] deliberata fuit [illegible] affictationem [illegible] d.
barbam [illegible] [illegible] s. Benedicti [illegible] [illegible] [illegible] 1. [illegible] 1375

Die volumus [illegible] primus [illegible] gastaldionis plus offerentis affictus domorum s. Theodorini [illegible]
[illegible] magni [illegible] s. Johannis [illegible] domorum et [illegible] dicti affictuarii
[illegible] admittere s. [illegible] [illegible] [illegible] s. Theodorini [illegible] [illegible]
[illegible] manu s. Nicolai [illegible] [illegible] 1497. [illegible] manu [illegible]
[illegible] et [illegible] [illegible] affictum [illegible]
[illegible] octo post [illegible] [illegible] solvit et solvit [illegible] omnes singulis [illegible]
[illegible] die [illegible] [illegible] 1495

1498 [illegible] die octo. post plures [illegible] s. Leonardus bonus gastaldionis deliberatus
fuerit [illegible] affictus de mano dicti s. Johanni [illegible] anni [illegible] [illegible] 1.

Die xij° Febr. 1497

Dare volumus per incantum plus offerentibus domos quas fuerunt q. d. georgij sanchabarolo dicti ulrana
positas in burgo candi in contrata s. marie de xofima in affectata olim nobilis viri d. thomasini
impinta, s georgij franco: que domus sunt per versus, camera, & aula, cum minchi apte in monte
cum alia domo dicti q. georgij, et apte austri cum domibus constantini pasquali eiusdem: q domus
sunt d. minuto domorum bedisponendi per georgium ulrana secretarium suum sibi con-
cessas per dominicum grimonij ut ps carta facta manu s. joannis ziferno q. not. die xxiij mes
aprilis 1466 et dicte domus post mortem dicti secretarii devenerunt in dictum georgium filium
adoptivum, ut ps carta facta manu s. petri bonafacii not. die xv. julij 1487 et ps georgius
sanchabarol tenet et possidet ad vitam: Et vendunt ad ps s. thomae cambropulo pro
florenis duc. auri L. unus grossus L. quos duc. dictus s. thomas hic debet vigore unius
commutationis facti die 29 jun. 1495 manu s. petri bonafacij not. sti et carastri supra exhibiti die 4 martij
1496: p quod carastri designatae et obligatae fuerunt dicte domus sd. s. thomae: cum conditione q. inter comm
amm unius commutandi ac restitutionem dicti instrumenti non solvit sto georgio ulrana nos duc. tunc dicto
vendentes sue forma & continentia sedis instrumenti & carastri. Illis modis et conditionibus ac onere
quibus dictus q. georgius sanchabarolo dictas domos hic tenet & possidere debebat. p

Die xvij may 1498

Per dominum deliberatum fuerunt sibi domus q. georgij sanchabarolo sto s. thomae cambropulo pro
pretio duc. L xv. ipsis quadringentis sexaginta

Die eodem may 98

Dare volumus pro manu nro q. stabilionis plus offerenti apotecas domorum duarum de predo
plane d. abbatissae sanctae mariae positarum in burgo candi hic contractae sancte
lucrecie monacharum dictae quae ... vendunt ad petitionem ipsius generalem domo
pro exigendo aureos sex ... pro sto duc. eis quos hic debebat. Et constat
per minutam domini subdit eiusdem 1498 Et venit que cui deliberando ... dicti
apotecas pretium ... pro minimis quas ... infra dies octo post deliberationem
ipsarum factarum

Die 19 julij 1498 q. s. bernardinus tomino q. ... deliberavit nomine s. apothecas pro
generali ... ipsam

Liber incantum

(Quaternus cedularum incantorum)

5 (più senza numero)

cc. 1–15: "Pars incantum stabilium diversarum personarum"

1576. 19 agosto – 1523. 10 maggio

cc. 57–76: "Pars incantuum daciorum et stabilium Dominicalis"

1576. – 1525

Porro Jnventarium stabilium diversorum personarum /

Dar volleno per Jnventario a chi più offerirà [illegible] de le Case del g. m. anni Sain pervenute. alli soi figlij messe in borgo [illegible] gran de S. marcho de odigitria pagano alano alla Camera [illegible] Compurando. li [illegible] 8 ½ pagi Se fae bonaseri per certe Case edificate In dicto affitto. Vendese ad imbanchi per Jnpetuo fa senador [illegible] 90 [illegible] de Canedal Ele pene Con condi ch Colui achi serà delibera debi sborsar alla Camera El pegio fra menzi de mese uno sono pen de [illegible] Spagar El Terradego Sopdita In pagi do Consueti. — Dato die 19. aug 1516. —

Adì 5. / Octobrio 1516 El Clmo. mis marco Orio Digmo Duca Et Clmos Dni. anni Justiniani doctor eq. Et alli Mei Dni Rom alvise nani Et Dni pri. nani hon Consiliarij Et el sp. Dni. franc Baro Cam. fo deliura Con Sopsim affitto. a Se fae bonaserj de li [illegible] 90 [illegible] de Canedal de gene / Et pure solito aguel se fae fo stramisso termeni de pagar In Cont. dicti danari / [illegible] El mese de fevrer 1516 /. —

Cegin dela stima delle Case Sopdite de man de se franc Gerardi dela Camera 1516 adì ultimo ottobre

Prima dela sia del Mco conte ad intorno la Camera Sono stazi gli infrasti Rimadi dela sia per veder et stimar. Sono quelle Case et affitson de li g. in anni Sain messe in borgo Sula Camera de in Sanm marcho de odigitria Soc

Caxiola una meno spazio Tien ad uso giorgi soilochi paga alano [illegible]
Caxa una Zoe porrego una agl pian. Cum Camere do lume in soller.
clatera agl pian. Cum suo focaro et mezo pozo. In liguel habita
se marco mufolin nel alano de fuora. — — —

Dar nolemo [illegible] incanto a chi più offerirà la parte del Caxal apresso Todarigi overo Pairopotamo che tien Epo. siede. D. pellegrina Corner q. S. Zuane e nendessi ad Embanichi per Inpetuo per Sonoder ducati 3 n. g. L. 5 s. 16 d. Camedal che pene. die dar dito d. pellegrin per rason di Terradegi del dito Casal. paga alano di Terradego ducati 25 L. 2. Con Condicio che Colui achi sera dellibera debia dar e pagar alla Camera Sua el pesio che li sera dibera Intremene de mese uno dapoi la dellibera sotto pena de g. 1. L. ducati Siando Esso obligato pagar alla Camera del Sol ducati 25 L. 2. In pagi Consueto Data die 19. Sepr. 1516.

A dì 16 nonembrio 1516. Il Clmo. D. Marco aurio Duca d'Antonio Justiniano dolce Cap. R. per li Mlti Consieri del Zuan alvise navaro R. Mlti navi R. del Sp. che fermi barbaro Cap. dopo molti Incanti no arrivando se Compder fano dellibera la sopra rason a Da Stm sia di ducati Cento.

Dar nollemo per Incanto achi più offerirà magazen uno mese Inborgo Isola grande di fuori Con sue aiere del q. S. fermi Contarini pro psalij e uno borego di legname. li Indivise fralui R. el monestier de S. Zorzi messo sopa el Canto per meso el spitier Sua Laiere R. Camere da ruinar con soller sopa. el magazen de d. Casamadre chi sumizene R. el monestier de S.to Anto. di apelanes R. demo Sua rason Jurisdition R. action che ha sua hanno potesse el dito q. S. fermi nelli stabelli predichi nil Excludendo E mandasse a instrumenti Commune a Embanichi In perpetuo per Sonoder quello la die hanno q. Conto di sui Terradegi Con Condicio che el Comprador debi pagar ogni ano per livello over Terradego. delli dichi stabelli In pagi de Consueto ducati xlij R. Exobersar. el pagamento fin termene de mese uno sotto pena de R. L. ducati. Data die 19. Sepr. 1516.

A dì 16 nonembrio 1516. q. el sopraste reformier fo dellibera la sopra ste. Case borego R. magazeni ami angelin gomella marsier over rason per li gergeri quarto Cento

magazeni q. S. fermi achi sera dellibera

Dor volemo per questo acchi gin offerira el Zordin [illegible] le Caxiende Jnferre Jn-
esso. fo de ß dimiti arcoleo. alquanto posesso per [illegible] lima posta al marulla
Jnla fiensa de la Comes et ß dimiti Jstrigo pagn. [illegible] de Terradego. ala Comuna
ß 8 / e ala Comes de ß dimiti Jstrigo. ß 18 / obt Jll ß 8 / vendesse
a embanichi Jmpegnerono a peticio de la Comuna et Jeoder ß 4 e 2 et Comedal
ele pene chi dito ß nicò lima die dar. ala Comuna per Casso de Terradegi del
dito Zordin con condicio chi Colui achi sera dellivra debia dar e pagar ala Comu
el pegio chi lj sera dellivra Jnvermene de mese uno dopo la dellivransa
sora pena de ß 1. et ß ß. Simdo con obligando. pagare lj soldj ß 8 / a la
Comu. Jngage do consuetj e ala Com soldi ß 18 / ne sufj dum die 19
Sept 1516.

A dj 16. novembrio 1516 et el Comprador fo deliverado el ditto Zordin con Cossi
ali sdj ß francò barbaro ß. et nome chi Jll ß. et ß 100 no acconan
dosse alo Comprador

Dor volemo per questo acchi gin offerira bruna una de Terenzi mosse
al loco de lasiij al loco nominato macrahimij Segnina mibalij Calergi
becher. & alquante quella a lauorado. Cocolij piscopo gullo. Euendosse. con
le condicio de lincanto di alò Terenzj et Lasiij sotto el m co mis bnando
barbarigo

Adi xxx novembrio 1516. et Jl Chamj Jll marco orio ß dum duc. & ß marco
dandollo docto & Canaltro digno Caj. & et Jl magj. Jll Zuan alvise nanne
& mis mò nanj. dispj Consierj & el spt Jll franò barbaro Comò fo deliver
la. 5. bruna a Cocolij piscopo gullo del Caxal. aio lendi per mesure
xxxxvij de formeto alnò Tosela gaxeto da lignage Comandato Como suo
Comesso apor et Comisio de mò et spiò Clerico nodaro sor di xxv oct 1516

Dor volemo per questo acchi gin offerira [illegible] Jnuis [illegible] Jl Comprador [illegible] alias [illegible] commune [illegible]
con la sua [illegible] vacca messa imborso Jnla [illegible] [illegible] [illegible]
[illegible] Jmpresso [illegible] 1412 & 7 [illegible] [illegible] [illegible]
[illegible] [illegible] [illegible] [illegible] [illegible]
[illegible] [illegible] [illegible] [illegible] [illegible]
[illegible] [illegible] [illegible] [illegible] [illegible]

Dor volendo per Incanto a chi più offerirà Tutti li fittasi di Case e Ardini
In [illegible] de d. Cavarzere dormaro. Contra sul rason di achiò laguali
affittasi e de rason. di. nro Com. Euendesse a Instancia di la Camera
a Embanchi In perpetuo per sonder ypi 900 / che pene In ch[illegible] di
die dar per Conto de Terradegi Con Condeno Cosi Comprador debi
pagar ogni Ano de Teradego ouer linello a la Com. di dicti ypi 180 di.
Ingrage do Consuer Et Sabor sar el pesio li sera dellivera Intermene
de mese uno sotto pena de [illegible] ypi [illegible]

A dì XXX nouemb. 1516 ye el reto. R.to. no atrouandose Comprador
dagoi molti Incanto fo dellivera la p.ta. affitacio al sp.l. ph Inc.
marcello Com. / ye noc de la Camera ye [illegible] 1000 /

Li sotosc. sono affitanti de la dicta affitasi

paga Janj un. in [illegible]

Ser franc. da zoto. ouer Comes di g. Zorzi franc. grigo a lano	8	4
Ser Gua rosso paga a lano	2	10
Ser manolli morbonco paga a lano		11
Mihelin Carcomna paga a lano		4
giorgi Tallasino paga a lano		11
Mihelin digallo paga a lano		4
Ser Cocolj Carellum paga a lano	13	6
Todoro rallj paga a lano		2
m mihelin fraco paga a lano		10
Ser manolli gotanj paga a lano	10	
Ser dimin strarigo paga a lano	3	9
paga chir Janj armachi paga a lano	9	
d. Jan labri Cruso pstirena paga a lano	3	
Todoro stagnill paga a lano	6	
m Costantin Sanguenazo paga a lano	9	
Janj biaso paga a lano	13	
m mihelin chefalo oroso paga a lano	3	
pero bon paga a lano	4	
paga lichino paga a lano	3	6
m andrea arnaria orologi paga a lano	13	8
	206	13

dimir over Costa Camis	paga alano		7 d
Todoro Lugo Cardiner	paga alano		10 d
Jani stratigo	paga alano		6 d
giorgi boter	paga alano		6 d
giorgi ferando	paga alano		8 d
manolj darodo	paga alano		8 d
Jani russo	paga alano		11 d
m giorgi Sciano	paga alano		1 d
S Zuan Jerachi	paga alano		10 d
Todoro Costantinopolj	paga alano		8 d
Jani platipodj	paga alano		7 d
Jiero mocenigo	paga alano		8 d
manusso Caconell	paga alano		12 d 6
paga Jonj cr m [illegible] barba strihza el suo fio	paga alano		15 d
amisa da Corom	paga alano		8 d
S. giorgi Calmariano	paga alano		8 d
m Costantin Cortesi	paga alano		10 d
m Teofilacto Calegar	paga alano		9 d
Teodoro Cagellej	paga alano		10 d
S Zani stem	paga alano		10 d 6
Todorin furia	paga alano		3 d
Caxa una ruinada			
			126 d 7
			126 d 7
			252 / 14
			165 / 10
ani ... anixa	paga alano		8 d

nota di la partida etrasenata dessi in ~~[illegible]~~ incomo
de m [illegible] stanca tocha pagare alano

m giorgi nile fanfro	alanno alani		4 d
paga S giorgi incomo	dala summa de [illegible] g d 2	Incomo d'sue paxe	5 d 6

Dor nolemo per Jncanco achi piu offerira suel il signor Terreny & possiry
& [illegible] altra rason & action che ha ouer hauer porlse Cor i rodio nel
Casal chachagilla fo de mannuso gapadopulo barbier dito dragosi A Sambaichi
per Jmpetuo. E uendese a petitio de la Comare per suo aer ducati 900 e
ele pene. Et el die dar per Como de sui Serradegi E sia tenuto el
Comprador pagar de linello ogni ano Jngrage do Jnuer ducati 10 Et
Exborsar el pesio li sera dellibro Jntemente de mese uno sino pena de
pagar ducati 2 & pe. E dosi secondo le lege & consuetudine de le
affitason de Comare data die xxxuj oct. 1516.

A di xxij decemb. 1516 ... Marco orio ... & marco
dandolo dott. & Comitte Cap. & ... naualie
& ... nie nauj dicti Conteriny & el ... Barbaro ... fo.
dellinrado el pto luogo. e & Somado Condoamilio ... mili
Rod. — ... 1000

A di 14 ottobrio 1516. uisto nuj stimadorj deputadi de la S. Janj mauromatj &
anto Scharo & minaj de la pietr. Sila tiensson ... q. & mannuso ... do pulle
Dignu 1. de mie zorzi falliero ... ouue ... circa ... ouere ... e lo ...
regallie tocu in ...
Dignu 1. de g mie chinigo de ouue ... circa ... ouere mal gdiciondo
e mal gouernado senza sentiu. lo ... regalie tocu ...
Dignu 1. de g Janj casimaj de ouue ... circa ... mal gdiciondo e de no
senza de confezar e pre no pagado ...
Dignu 1. del Sig casimaru de ouue ... circa mal gdiciondo ...
in ... & ouere terro e regallie
... in roc. a ... 16. ...
mezo ... a ...
Terren 1. regnino panlopulo.
pagu coti ...
in zorzi stranigi ...
scharu ...
nie pagu Janopulo ...
Redoemmo ...
Ruch chasimaj ...
de Sio ... Sono gerembello ...
& mannuso mattisino ...
Terren uno Serra nigro ... panteica ...
gerembello poco ... & ...
... & uno arason ... 1516 ... 18 ...

Dorn

Dor

Dor

stroppel Sig
A di 19 ottobre
1515

A di

Dor nollemo per Incanto achi più offerirà le Case ruinade fino li fondamenti fo de d. morir grioni mese in Burgo maistra Vendesse a embarichi per Impeperuo a pl. ticio de la Commun per fiorini 87 ß 5 / 16 [illegible] Comecani e le pene del dar dir case per rason de Veradegi di omij passarij Con Condicio ch' Colui achi serà dellibera sia obligato pagar alano a la Com. ₤ 10 ß 2 d linello et vapor fior di gesio li sera dellivrado. Intimant de mese uno dopoi la dellivrasso. ß sia obligato fabricarle ß mantenirle for Conzo ß for Coimo a uso suo spese Dan di xj ott 1516

A di xxij. Zobrio fo gel el Clmo Rto Contrasto dellivrade le sopdite case ruinade a S Jamè don. g. ß Zorzi Shiron ß. xij notaro uno

Dor nollemo per Incanto achi più offerirà galline uno uchiri le Trouo a lorsenal per dessar quelle e Trazer li occallonij Interiegi e dellivrarle achi manco offerirà Siando Senza Colui ch' la fora Camere Sure la feramenta ß consignarle al ß de lorsenal

A di xxiiij Zobrio 1516 g. el Clmo Rto Contrasto fo dellivrado le galline sopdite per dis nolano amb Zorzi Surnic marangò ß ₤ 50

Dor nolemo per Incanto achi più offerirà Terra naena ouero Spirotopo ruinato / messo in borgo Insla S. de chira manolissa ala piazza stretta / Inla fittison de ß Zorzi pellegrin / qual Tera e generuta ala sig fo de manoli poli mij et Confina Con le Case del q. ß xeng da Tramontana e da ger destro / Con le Case de manolo Coffuli et a gnte de leuante de pedia dirij a gre de ponente Con lania pn. / ß passa q. de lengeza e passa uno de largeza vendesse. alinello per Impeperuo Con Condicio ch' Colui achi sera dellivrato debia dare e pagar ala Com suo lo linello sera dellivrato Impage do Consuetto sotto le pene Consuete fazando la ß. pagar ale Xpe d ozio 1516 e la S. d auril 1517 Et Cusi suse Sire d uno in anno Impeperuo sorzi gen. siando obligato di far Tera naena Instrumento d anno uno hauer edificato Case et far mantegnir In Conzo In Coimo. Sorzi gen d ₤ 50

Fuzo el Conzo di ozi anno 1525

A di xxviij Zobrio 1516 g. el Clmo Rto contrasto fo dellivrada la ₤ Tera nacena. ad Todorin pesfagni gamalo Calleger ß ₤ do de Veradego alomo.

Dare bollemo gl'infrascritto a chi pluj offerira. Tutta quella mita de lo loco et possessione de G. Antonio Lubrinj messa nel loco de Santa Maria alias de Luriada nella terra nostra Lambrisi ad Enrichetto g. p. [illegible] per ducati 864 83 sono questo di ducati 600/. per loro credito de credita alluj 1515. per ne have altra credito mi mano. Secondo ragione de Lambrisi 1514 fanno fare quelli per tutto agosto per ducati 864 83 de tutta cagione. Item per quello si deve per cagione de sale. Danno passati sono ducati 598/3/4 per pena 479 lo anno. Intuito 3512/4/4/ con debiti. Facciamo per de lauria debia dare et pagare alla Comitessa tutto questo. per le quale gli fu de lauria in mano. Item lo pane di grosso lo anno 2x y° le quale possessione E. libri senza alcuno incargo. Dato 7. mercij 1517

Adì 9 marzo 1517. per mi et cf mi. Bernardino Marzetto. Orzio digno. D. mi Bernardino Bombolo Dottore Cavaliere digno. Cap. per 60 ducati. Ad Juan alvaro nauro nomine nauij de de lauria tutta possessione al cap. Jacobo Marzeo. Comazzino per nostro. Dreda. 5. 3 y quatro milia cinquecento Jo y mj

Dare bollemo gl'infrascritto a chi pluj offerira. Tutta questa possessione de Cipriano Gimmo de Tir. de Lambrisi Domenico Balanza de Cimbrisi ad instanza de Comitessa palli mano Dominico Lodivi Donna Elena alla Comitessa per gli soi terraggi. Et oltre de detto di Lambrisi per credito suo Dominici per longo tempo con debiti curti per ducati 11/ sia. Tutto sforzo la quantità di gli de lauria intro mano uno. de quale tutta. Se hauria a sartisfare. Se sopra. Il fiumo de mano. Gli alapomo di grosso uno 3 y pp° dare de xxx. ectolitri alla Comitessa

Adì 8 marzo 1517. per mi per el mio. Gli de lauria Tutta questa possessione. con le mano. Dono. Antonio Lazaro per questo mio quanto.

Dare bollemo gl'infrascritto a chi pluj offerira. Signor mio Drouse in Lordi in questo Bernardino maibrisi a Lordi 1. postre metade. Alluggio de Simmo con suo Dapane e Donna Giamagna Domigali romanini e Dapane ponne e Giacintina [illegible] Tutto questo Lodivi Signor Domenico [illegible] Tutto mio Dono Domenico [illegible] indito con suo Dapane e Donna [illegible] Domenico [illegible] Zampani Dapane [illegible] Domenico [illegible] dopo pagamento mio e alla Comitessa y 18 Q 4 per Lodivi [illegible] e la Comprada al sito Dono [illegible] credito di Antonio g. y mo perpetuo curti con. de la Comitessa [illegible] 8 y 140 la quanta parte terminio alli [illegible] de de lauria [illegible] alluj compagni [illegible] y [illegible] de Tavarel [illegible] Dare fruto marzo 1518 con debiti de Lauria de lauria Dono Dare impagar alla Comitessa [illegible] requel gli pa. de lauria [illegible] Dono Giovanni Dapane uno 7 y pagando [illegible] annuatim in Comitessa [illegible] agni anno. y 18 Q 4 impagar congiurti [illegible] pagamento [illegible] 1518 per [illegible] Dare intrato Dare [illegible] 1517 per [illegible] Dono [illegible] Tomi [illegible] Dono [illegible] y cc [illegible]

A questo [illegible] de 5 [illegible] de die de mese [illegible] de [illegible] ad [illegible] que te a [illegible] [illegible] 1517 [illegible] de [illegible] [illegible] Antonio

Dan. volume. p. incanto. ag. pli. offerta. magazen. uno. de Jani Sagredi posto in borgo. Dario Fabriciario
con una bapta. de domus con fabricaria. de sopra. et uno magazen. de Jun. Tornarij. et da
tramontana con el magazen. de Tregolo. lengho. ambedue. al molin. et. p. imprimo. p. ducati
1172 L. 6. de auro. et. p. mi. 1 19 L. 4. sum. intuto. p. 185 L. 10. et. star. pronti
et stazadegi. con condition et calumi. la. de luca debia dar. et pagar. al commun. nostro
tutto questo. p. loquale. li. la. de luca. intr. mm. dmo. et. uno. de sopra. de luca
con. p. mi. de grossi. uno. 1 p. quando. esso. obligato. pagar. al. Comun. 1 p. lo luco.
de. la. magazen. annuatim. in. mano. de. 3 maij. 1517. et. quando la
dma. pagar. in. la. de. 1517.

Nota. com. dal. Casso. sum. de 185 L. 10. fu. el. L. 4. domino. antonio aristo. uno.
de. nuovo. dimaluagia. 1 73 L. 10. 4. li. al. L. 4. consignato. p. bitto. esso. Jani
de. la. Comun. con. L. 0. a. 1517. a. conto. de. lui. suo. debito.

Item. al. 9. zugno. 1517. esso. Jani. fu. L. 4. consignato. p. bitto. p. gto. de. stazadegi.
ordinato. per. uno. a. Luigi. Caudae. con. mi. 1 L. 9. 4. 8.

Item. al. 12. zugno. detto. esso. consignato. p. bitto. al. Zaro. de. Lin. contra
fe. ordinato. mi. Caudae. con. mi. 1 10 L. 6.

p. bitto. condudo. esso. magazen. p. gto. stazadegi. sti. cogendo. el. mo. Jn. esso
L. 3. zugno. 1517. p. la. S. et. el. mo. cap. fo. de. luca. esso. magazen
al. nom. pasqualigo. de. mo. p. p. domus. dominicae.

p. p. fu. p. fo. de. lui.

Dan. volume. p. incanto. ag. pli. offerta. vigna. una. de. uno. de. Cavalli. de. nicolo.
maridotto. et. stazadegi. posta. in. lo. di. Jnamo. confin. al. molin. et. p. imprimo. aprtin.
con. el. Commun. nostro. et. quando. p. 195 L. 8. 9. 8. de. auro. et. p. mi.
1 16 L. 4. sum. intuto. 1 21. et. 9. 8. et. esta. vigna. star. pronti. stazadegi.
et. finito. marzo. 1518. condition. et. calumi. ag. la. de. luca. debia. dar. et. pagar
al. Commun. tutto. questo. p. loquale. li. la. de. luca. intr. mm. dmo. et. uno. de. sopra.
de. grossi. uno. 1 p. quando. esso. obligato. pagar. al. Commun. ogni. anno. 1 30
1 lo. luco. de. stazadegi. de. esta. vigna. imponer. con. el. quando
la. sum. pagar. al. Cas. de. apr. 1518. et. la. 1. de. ott. 1518. et. cussi
successivamente. in. tempo. esto. p. mi. de. casa. dar. de. zugno. 1517.
L. 24. zugno. 1517. p. la. S. et. el. mo. cap. fo. de. luca. la. esta. vigna
p. mi. murtic. con. 1. orto. et. p. p. domus. et. c.
fo. de. esso. registrado. esta. delinrad. ad. m. Jeronimo.

Dan. volume. p. incanto. ag. pli. offerta. la. 3. parti. de. 3. vigne. legate. et
mo. stan. de. lui. et. possesti. in. marin. Cragna. al. fiao.
posti. in. lo. di. Cavalli. al. regi. in. Lupanu. de. manusso. mussuriar. oriundi. im.
et. condusti. libere. sin. a. alcuno. incargo. de. condur. 1 quanta
p. mi. prim. aprtin. con. el. Commun. 1 quando. quarto. et. trovi. la. dm. Comun
del. manusso. mussuriar. sto. comun. de. Cr. de. Cr. de. mangano. et. Cavalli
de. esto. fazo. de. esta. vigna. A. condition. et. calumi. ag. la. de. luca
debia. dar. et. pagar. al. Commun. tutto. questo. p. loquale. li. la. de. luca
intr. mm. dmo. uno. gto. pren. de. grossi. 1 2 p. quando. 8.
settembre. 1517.

L. 25. zugno. 1517. p. la. S. et. el. mo. cap. fo. de. luca. esta. 3. parti. de. 3. vigne. in. marin. Cragna. p. p. quarantesimo.

[illegible] 1510 adj. 11 [illegible]

[illegible] Como dela sig. & Como Cap. & franco Ferrachi Corredor de la Com. fo amedor estimare tres
lenigne & Ferreny d. d. elena franeho d. & Nuane mese. En lo luogo chiomas
chinana sono estimere de la Com. pagano a loro a dito Com. & ruradego [illegible]
Doignere. 1. mascara d. ouro /30/ lagl no fo lagada any.
Ferreny de mex. /en/ En [illegible] mal la m. a loro [illegible] 3. sono [illegible] 36.
Doignere a lagada mal condicionada de ouro 10 /no lagada la any do/
Doignere. 1. fo de ouro /9/ lagl a gno e desfradicada pagano [illegible] 3° a lg. & [illegible]
selinj resta dito Ferr. al. Camilla no se stime.
Doignere. 1. de ouro /45/ de lagl. e. ouro /10/ de mascara et loro lagada
e la any do no fo lagada la mia e la lo mia ano /1/
Item 1. paniro qado con suo dachie et. 1. altro paniro con. ono al
dito estimador. et a lo m. Michel [illegible] ozere e Conti & Nuanto estimere
Prendendo el [illegible] Ferradego stimano nuller [illegible] a 60/
Item 1. Corsiculo ruinado pareg. d. plio esparte de giovo d. [illegible]
mal condicionno
Item & anno Scelero Furado de la sig.

Dar ochomo. y [illegible] ag. plij offrieno [illegible] ruinato a fino [illegible] fio [illegible] morin
[illegible] mispriue aprecian [illegible] y [illegible] 8 [illegible]
[illegible] Burbon. [illegible] y [illegible] 8 [illegible] 16. [illegible]
condicion. [illegible] y [illegible] 1516
y 1043. y la lauro. [illegible] anuating et pagare. [illegible] al [illegible]
& liurato. despues. [illegible] lauro [illegible] et [illegible] sin obligato. [illegible]
et [illegible] [illegible] suo [illegible] [illegible] 11. [illegible]
[illegible] 1516 y [illegible] et [illegible] [illegible] fo & lauro [illegible]
[illegible] 33 y 11 [illegible]

Dar ochomo. y [illegible] ag. plij. offrieno. [illegible] gueca p. [illegible]
[illegible] 1423. & [illegible] [illegible] 134 /4/10 [illegible] y 1372. /10/ [illegible]
[illegible] y [illegible] & lauro [illegible] 1128 [illegible] ag. fo & lauro
[illegible] pagan. al [illegible] [illegible] y [illegible]
[illegible] [illegible] [illegible] 1. [illegible] [illegible] [illegible] al
[illegible] al [illegible] & [illegible] 1518 et [illegible] [illegible] [illegible]
XXI. [illegible] 1517
[illegible] 1518 y [illegible] fo & lauro [illegible]
[illegible] y [illegible]

[illegible]

[illegible]

[illegible]

Copia. Tratta. di una posizione di [illegible] fatta. dinanzi [illegible] giudice [illegible]
[illegible]

(1) Ad uolume. y inchiesta. a gl. phij. offitiali. di [illegible] un luogo di [illegible] posto in borgo. in la contrada. di [illegible]
[illegible] dritto. lapirta. in fine. di [illegible] [illegible] con li magazini. di [illegible] [illegible] [illegible]
di lasar y cale a la strada. di [illegible] andando. y trouasi [illegible] passi 4 [illegible]
y fina passi 3 [illegible] ue cinque. e di [illegible] inauanti a lasar di quali andando
[illegible] trouasi passi. 3. et e di tra. passi 7 [illegible]. di largezza. e di [illegible] di [illegible]
di [illegible] con li magazini di [illegible] [illegible] [illegible] et
di mariego. [illegible] di. di lasar di cale passi. 3 et passi. 11. di larezza e
di [illegible] di tramontana confina. oltre. uia. di [illegible] [illegible]
li magazini. et a di larezza. passi. 5. di [illegible] [illegible] [illegible] comune
et a di di larezza. passi. 11. et [illegible] a uerlo a [illegible] y [illegible] [illegible]
con. di [illegible] a [illegible] di luiza di [illegible] et [illegible] a [illegible] [illegible] quarto
luiza. y [illegible] luiza [illegible] [illegible] [illegible] [illegible] posando [illegible]
di [illegible] [illegible] [illegible] [illegible] [illegible] [illegible] [illegible] [illegible]
[illegible] [illegible] [illegible]

Die veneris primo aprilis officium [illegible] Laudini et Ven. Dominus [illegible] in Sacramento
posita in sacristia [illegible] Bonaventura [illegible] 1516 [illegible] Dominus [illegible]
Radulfus affirmavit [illegible] habuit [illegible] [illegible] [illegible] [illegible]
primogenitus [illegible] [illegible] [illegible] [illegible] [illegible] [illegible] [illegible]
[illegible]

Dario uobis. p. notamento. ag. pelis officia [illegible] del monasterio [illegible] [illegible] [illegible]

Daruolmo y Ingonto a/ pliy officiales tres. Dno. dmgunch 10. posto in logo de pmarch
Intrapaan del Jeronimo 33. paga allora y 6. fo de o in fedmo mosso vend ff
idmbam q ymppetuo aprtion de Lomer. y ppbuo de fo diedo mmuso mosso suo fio
y ed da lo. de apoto. de 1517 con condition da calui a/ ster de luca dotin dar 2r pagi
al Comune tuto quto y loqual h ster de luca Intremm dmgt dno. fo pm
de gross. 1. y rpi dar de 17 feb 1517
Q 18 aprile 1518 y la f. Cap. fo de luca ff. ter. al ff. de pino donado. y nom
de ff y y a tro lor
VC

Daruolmo y Ingonto a/ pliy officiales uigna. dna. de ouer 7o/ pagi 3. Inlorzi de fermo
33 in luogo de pmarch fo de o fermo mosso al predmo posse ff. fo. fo h
ff. dmbam idmbam q ymppetuo aprtion de Lomer y fogo 2r fo. diedo
mmuso mosso suo fio y ed da lo. de apoto. de 1517 con condition da calui a/ ster
de luca y de tin dar 2r pagi al Comune tuto quto y loqual h ster de
luca Intremm dmgt dno. fo pm de gross. dno y rpi dar de
17 feb 1518 1517
Q 18 aprile 1518 y la f. Cap. fo de luca la ff. ter. al ff. de pino donado Ko.
y nom

Daruolmo y Ingonto a/ pliy officiales Teritorio. dno. dmgunch 6. de o dmbam ff. ter ala
uro posto fora de g. Joseph a xpo de Monte fo diedo 2r dmbam idmbam q
ymppetuo aprtion de Lomer. y fogo de fo diedo. dito dmbam ster. y ed da lo.
de Lobrigatio, de Como 1468/69/. 2r sin tmuto. e compendio de positor
Intremm / tuto e pcipio. q h ster de luca Intremm dmgt dno. dopuo
Lomer / tuto e pcipio. q h ster de luca Intremm dmgt dno. dopuo
de luca 100 fo pm de gross. dno y rpi dar di XXIJ. maij 1518
pagando otto agnj ma de Comunitatis de o. de fermo. y 4/ alm
impag. 2 Consul
Q 24 mio 1518 y la f. fo de luca ff. ter. al ff. de fermo barbaro. Ko.
y nom de ff. de Lomer y rpi dar
y ecc

Daruolmo y Ingonto a/ pliy officiales de Cagli qlsiuo terni posti in borgo esposto al ff. de fermo
de de ff. dmbam ff. ter. in ch. intenda de nra mano in tn fitto 2r de di fermo
pro a ciascuno. Riuenuto de luca ala ff. de fermo fo pm 2r de di
Comuni. Almeno q y ymppetuo aprtion de Lomer y fogo quto ster
dito dmbam ff. ter. e ed da lo. de Lobrigatio de Como 1468/69 fo pm 2r dmbam
idmbam. tuto dmbam ff. ter. apar in libro de luca cont. a/ io. ch. Intremm
q al. apar. y esso libro 2r sin tmuto e compendio e positor in Lomer
tuto e pcipio de luca e mgr. dno. dopuo de luca fo pm de gross. uno y
XXIJ maij 1518

Dar uolumo. y/ Sanctio ag. pluj offrieron Tristan gurcen y/ [illegible] lugar de Luiuoba. [illegible]
[illegible] en posta de [illegible] homage [illegible] de [illegible] homage [illegible]
pagar alanta. al Conte [illegible] y so. y Barandino de Curto debito [illegible] en [illegible]
embaxiador. y/ importuo y/ [illegible] quedo dicho futo mistier homage [illegible]
[illegible] obligion de [illegible] ag. [illegible] de Luiuo [illegible] pagar al
Conte futo ouro y/ [illegible] [illegible] en [illegible] Interuenir homage.
[illegible] futo [illegible] en [illegible] ad [illegible] grado [illegible]
[illegible] pagar. [illegible] ad [illegible] obligato pagar. al Conte
en pagar. [illegible] y/ [illegible] Lupum. porta de Octombre 1518
[illegible] Duo en [illegible] Rosendo Lupum. porta de Octombre 1518
[illegible] de [illegible] y/ [illegible] de 17 abril 1518
[illegible] y/ [illegible] de Luiuo [illegible] lugar de [illegible]
[illegible] 11 Luio. 1518 y/ [illegible] de Luiuo [illegible] lugar de [illegible]
homage y/ [illegible]

Dar uolumo. y/ Sanctio. ag. pluj offrieron [illegible] uan [illegible]
[illegible] en [illegible] en [illegible] en [illegible] [illegible]
[illegible] de [illegible] en [illegible] mosso [illegible] aprobacion del Conte. [illegible]
[illegible] y/ importuo. y/ [illegible] quedo dicho. minus mosso [illegible]
de Octobre. de 1517. en obligion de [illegible] en [illegible] de Luiuo de [illegible]
en pagar al Conte futo ouro y/ [illegible] en [illegible] Luiuo [illegible]
homage. [illegible] Stopma Dragos. [illegible] de [illegible] 1518
[illegible] abril 1518 y/ [illegible] en [illegible] ab. [illegible] de Luiuo
[illegible] en patitrey en [illegible] de [illegible] Donato. [illegible] y/ [illegible]
[illegible] y/ [illegible]
[illegible] mayo 1518 [illegible] [illegible] [illegible]
[illegible] en patitrey en ad. [illegible] agosto. 1518 [illegible] de Luiuo
[illegible] y/ [illegible] Donato [illegible]
en [illegible] 1001 y/ [illegible] 1518 [illegible]
[illegible] [illegible]

Dar uolumo. y/ Sanctio. ag. pluj offrieron [illegible] uno. [illegible]
posto. Inre [illegible] embrusch. [illegible] del Conte [illegible]
[illegible] quare affinto al [illegible] [illegible] [illegible]
en [illegible] corpo. en [illegible] [illegible] en [illegible]
con uno [illegible] de manure [illegible] en [illegible] en [illegible]
de [illegible] [illegible] [illegible] en [illegible]
[illegible] [illegible] en [illegible] de [illegible] en [illegible]
en [illegible] adrumbant ag. y/ importuo aprobacion de [illegible]
Conte [illegible] [illegible] y/ [illegible] de [illegible]
y/ [illegible] dicho [illegible] al dicto [illegible] y/ [illegible] de Luiuo
[illegible] en obligion. de [illegible] en [illegible] de Luiuo [illegible]
en pagar al [illegible] ouro y/ quare [illegible] de Luiuo [illegible]
Interuenir [illegible] uno [illegible]
[illegible] pagar al Conte [illegible] y/ [illegible] [illegible]
[illegible] Duo en [illegible] [illegible] [illegible]

1. Relaxatio. de ff manuß. ulbo. Existimi impositi. n. mrj.
et quito. debito. i Elem. y Exprbio y debito commisso p et fuita ragni
Exorimia orten. ibui possessij. y sequ de debito debito. no tabuerit
sequ. Cum alemna et Elbrauer. Ac. de comprato interea
impositio. debito. hr. dab Kte. d Botimbrio p mo. comit
fa cmbo rapaga Ptme et ussi fuit pto Epm. dat
dat. Ro. o Oct. 1518
Die 4 Botimbrio. 1518. p la g. et d mo. cuo fuo de Lauria ff hr
ad Stefano maibion. fratrly. ff mio y dud uinu Ingur
Ro — — — — — dud xxb
Ro

m. Ex libro. Exetima Cont. Mq. D. ont. Laurdan
honorabilij. dnti Cr

ti
D. xx. octobris. 1518 / — — — — — — —

Antonius. Aro. m. mitire Sassapiren. dnti lubiad. Animarum
Comunis Cr. rebellium. in Cria Caria. Jam diroius. Ffr.
fuit. nloco ombrosi. in affrontion. g homo. ulro uoi.
qui dicunt. et bm Exominantur. ~~ulter dud xxb~~
~~in Cria Dreation. g mmusij ulro ulro Stefanin mbourd~~
Ffr. in Cria Dreacione. g mmusij ulro ad. Ex ff mauricij
ualer dud. xxb. in onor. solu. g annatim xpi
et hoc ad fistantia. g mmusij. dobac. ualerens
dud xxb.

Ro Botimbrio

Die 20 Iunio. q nlonito. ogl. pbliq. officiera magn. bno. dni nio. bnam oru
sito in Ecclesia in la contrada d Sauri. ~~amdff~~ ad Emonti. a p mp pbno
Choro. a parten dta Ecclesie. p Rego d. quarto dicta. Ffr. mio
p edale dimittar. a m. d. 1518 con obligion. Co ului. ogl. fren
de Luira. g bin dare et pagar ala Ecclesia. tertiquarto. p legnal. Ffr.
de Luira. p interesse dimittar bno. dapno. ~~dd Luirati~~ sito bna
diegaß. et ono xv pl. Choro. in Cargo. al Cuno. dat
19. m. 1519
Die 4 Oct. 1518. p la g. fo de Luira. et Ffr. magn. mio homo
Barbara. emanchiego. p nom. d Ro. g. p xpi quarto mito Ro
p quarto mito — — — — — —

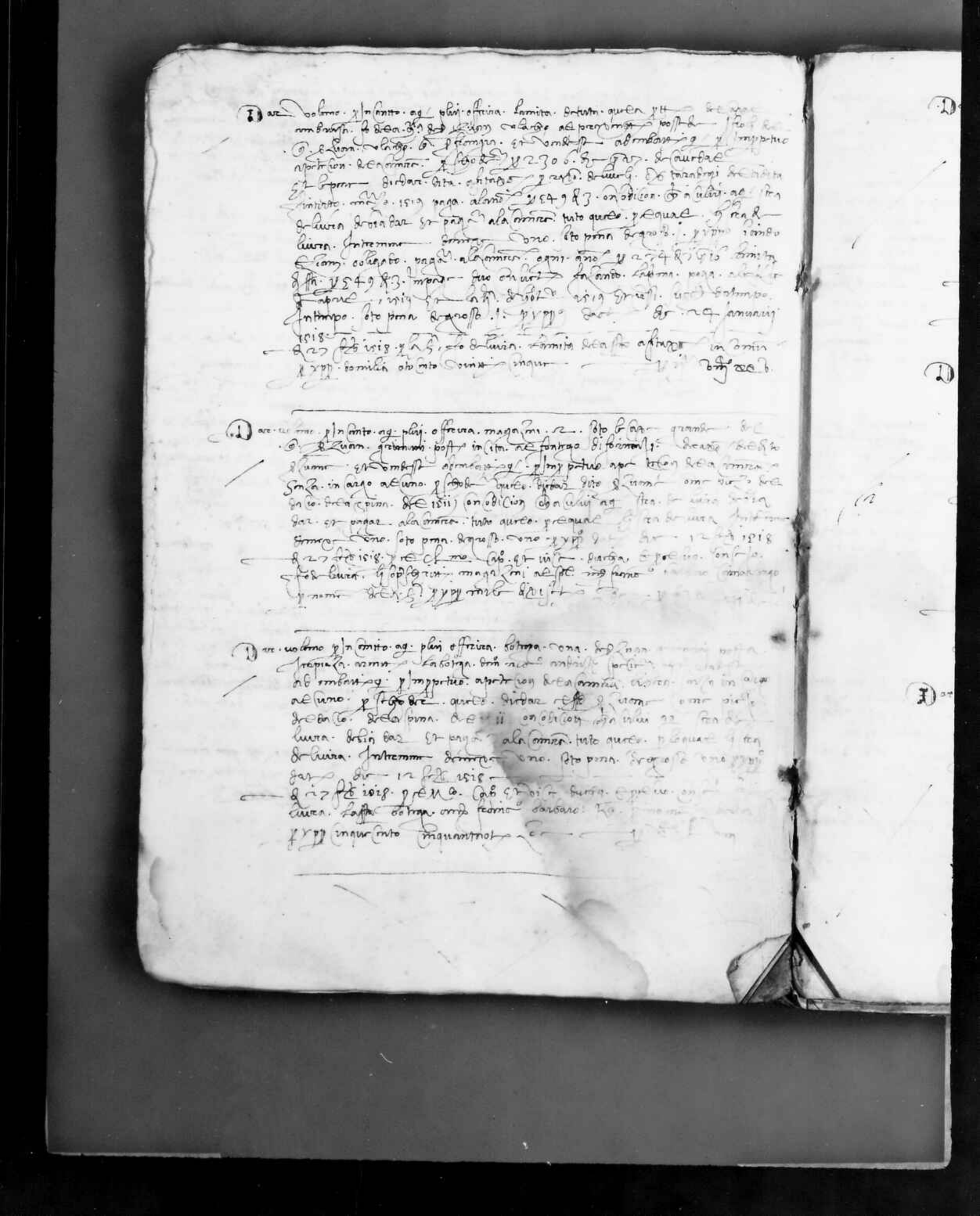

Dar. uolumo. y pronunto. ag. pluy offeira. Lopez in solido y procurador
[illegible] fora. impiza alifeuria de [illegible] [illegible]
[illegible] ordinario. g. y imperpetuo aprision del Conte. y [illegible]
tuto quarto dudar. ala Comunidad y renda. de espina de 1510 y por
renda. de [illegible] y [illegible] de 1517. Como. apar. y [illegible]
[illegible] [illegible] y [illegible] de luiza. de bien. dar y pagar ala Comunidad
[illegible] [illegible] [illegible] [illegible] [illegible] [illegible]

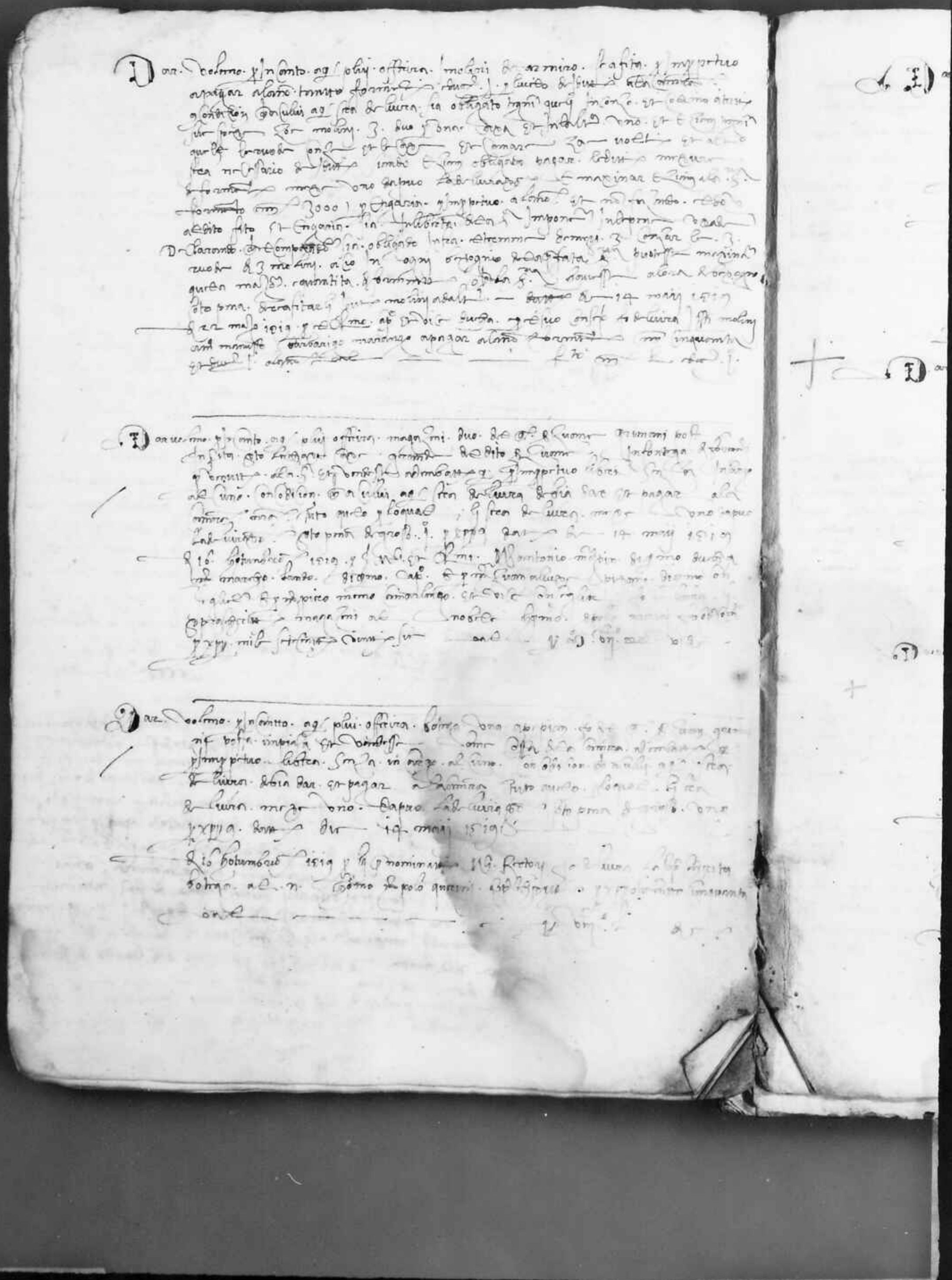

Dato bolumo. p tanto. ag. pui. o ferra. magna in bono. mforge. in ostrale
de maist. de mr. [illegible] p. omnia. [illegible] ambos otmo. [illegible]
[illegible] p. impprtuo libro [illegible] in arge de uno [illegible]
[illegible] [illegible] [illegible] [illegible] dare [illegible] pagar ala [illegible] [illegible]
p. [illegible] [illegible] [illegible] [illegible] [illegible] [illegible]
[illegible] 14 maij 1519
[illegible] 1519 p. | M.G. et [illegible] Antonio [illegible] digno [illegible]
[illegible] digno [illegible] [illegible] [illegible] [illegible]
[illegible] [illegible] [illegible] [illegible] [illegible]
[illegible] [illegible] [illegible] [illegible] [illegible]
[illegible] 14 maij 1519
[illegible]

Dato bolumo. p tanto. ag. pui. o ferra. magna in bono. posto in sita a la entrada
de [illegible] [illegible] [illegible] [illegible] [illegible] [illegible]
[illegible] [illegible] [illegible] [illegible] [illegible] [illegible] [illegible]
[illegible] [illegible] [illegible] [illegible] [illegible] [illegible] [illegible]
[illegible] [illegible] [illegible] [illegible] [illegible] [illegible] [illegible]
[illegible] 11 [illegible] 1519
[illegible] 1519 p. [illegible] M.G. [illegible] magna in
[illegible] [illegible] [illegible] [illegible] [illegible]
[illegible] [illegible] [illegible] [illegible] [illegible]
[illegible]

Dato bolumo. p tanto. ag. pui. o ferra. [illegible] bono. [illegible] [illegible] [illegible] posto [illegible]
[illegible] [illegible] [illegible] [illegible] [illegible] [illegible] [illegible]
[illegible] [illegible] [illegible] [illegible] [illegible] [illegible] [illegible]
[illegible] [illegible] [illegible] [illegible] [illegible] [illegible] [illegible]
[illegible] [illegible] [illegible] [illegible] [illegible] [illegible] [illegible]
[illegible] 1518.
[illegible] 1519 p. | M.G. et [illegible] Antonio [illegible] digno [illegible]
[illegible] [illegible] [illegible] [illegible] [illegible] [illegible] [illegible]
[illegible] [illegible] [illegible] [illegible] [illegible] [illegible] [illegible]
[illegible] [illegible] [illegible] [illegible] [illegible] [illegible] [illegible]
[illegible]

Dor volemo per incanto achi piu offerirà el monestier de san Rocci de le monege con celle e poli et uno seren de mexurade [illegible] cioè compso col dicto monestier con tutte sue raxò et jurisdictio libero senza incarego alguno potesse dely fondadj overuer el monestier de sancto andrea sotto uno confinj [illegible] ad embonichi per impetuo apetitio de la comere per fenoder [illegible] de camedal et le pene [illegible] el uno in tutto [illegible] 16 die dor [illegible] pontaleo trachiuno per el locie dj mistrj e mexure de lorno [illegible] con condicio che colui achi sera deliuer debia dar e pagare a la comare [illegible] quello [illegible] lo qual li sera deliuer [illegible] de me e uno sotto pena de [illegible] Dor die 2 martij 1510

[illegible] dj xxij luio 1510 per el [illegible] Dnor [illegible] et Mag. consegliorj [illegible] deliurado el monestier sopradicto a donna Margherita [illegible] perpetj otto [illegible]

---

(2) [illegible]

---

(1) [illegible]

Sotto el contrascritto adì 15 marzo 1511

Dardo lmo. Jnsanto agli pleij offerisce Intanquera parte de legnale de luogo de Lagarno tobiuli de Lucca Comune de Lucca ambedue ambasciadori Jmportato apetizione de n. Bo Jacobo Intesto. Jl 0 8 4 7 9 pagato apiu creditori debito e prouenuto e debito galamente e conto strachi de lurgi debito luogo conseguito de alcuni aquisti de lucra debia dare e pagare alli 8 marzo sesto quarto e bonus de lucra intemmo de Com. Dno. Dnpuo Libe lucenzo pro pma de grosso. Dno Jl XII fiorino obligato obligato e compradi pagare alli termini. ogni anno. Jl 0 0 0 e lucro. de creditori debito. Jmpegno e conferi de lucro conferi fiorino legnia pagare alli 8 debito. apiu e lo de lucra intempo. dare e pagare alli 20 luglio. 1511 e li nuoue 1511 glaij e Com. dno Cap de lucra resto luogo. de marzo Comune de Lucca Jl XII cinquanta sette tabelle. e al

Jl 7 Dardo lmo. Jnsanto aqui pleij offerisce Intanquera parte de legnale de luogo de Lagarno tobiuli de Lucca Comune de Lucca ambedue ambasciadori Jmportato apetizione de n. Bo Jacobo marzo sesto de Lucca Jl sequodi. Jl 0 0 8 8 4 7 de lauriale e legnia Jl 0 8 4 7 9 Jl 0 8 4 7 9 Jl 0 8 4 7 9

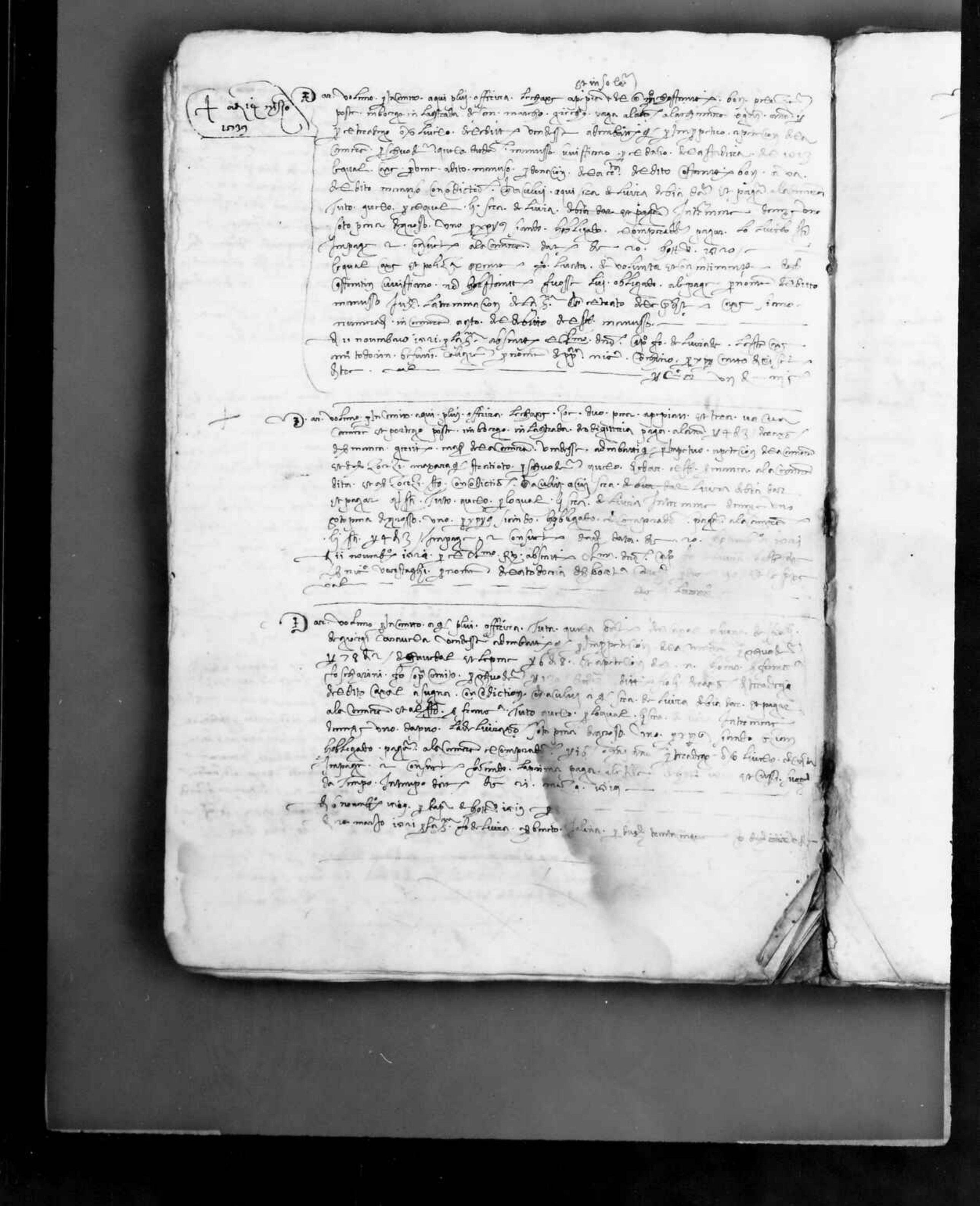

[illegible]

[illegible]

[illegible]

[illegible]

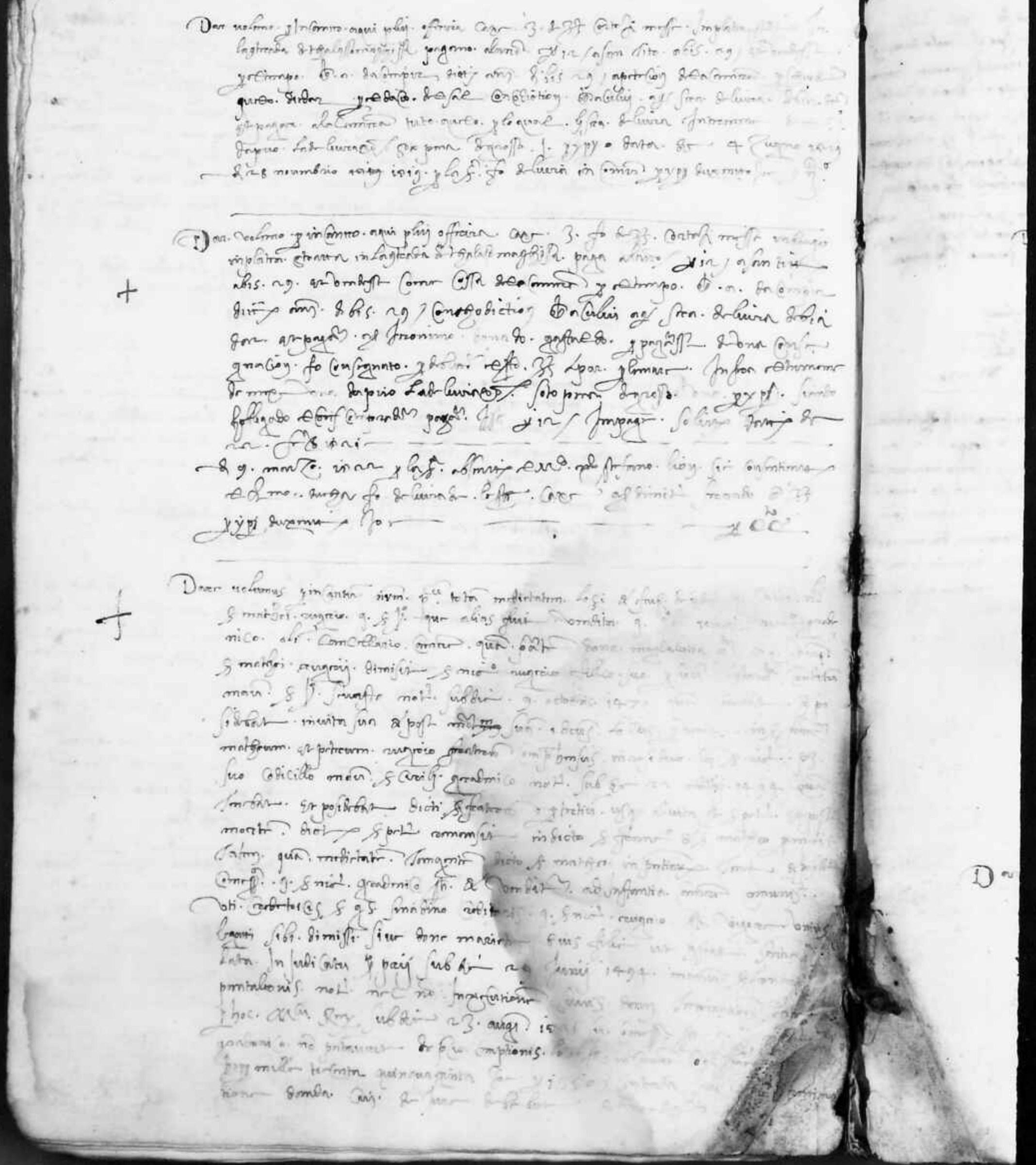

[illegible]

[illegible]

[illegible]

Dove volemo che in Canto che di piani ha ferrera. Terren uno de megnere in
posto in luogo de Cadsana. In laporare de fioli de che fuome chalorari che el linelo dento ch
che porga e mighelin da fromili alli detti fioli del linelo del dito Terren che pagama mezzo
dali quali se debe che in perpetuo che ch porgere terzo magnolo el dito e mighel
che ch calano et debe se adambaiendi che in perpetuo apertine del nobel omo co m
dambello fo cosi o mino che schrodere quello die avere dali sop dti fioli che altri terzi
ha fatto boni ala camera. ha chonto di fioli del dito chalorari che apertine de mighel
fuome stenere lo mi avedere che schrodere come de sugra. o in chondrario che anche
achi serca delinerendi debia dare et pagare alli sop detti terzo quelo che el gua
serca delinerendo. In termene de mesi uno dapoi la delinerendi. ono pena de oro o lire
che pagarà sop dti o a danni alli fioli del sop dto che fuome in pena
lo lire. Dato anno die xi agosto 1511

A di 6 genaio 1511 nella cis. fo delinerado el sopdito linello a che mighelin da fromili
fuome de tozi fo fiol che come dise el marchese dandoli che fome che gli mezzi
delinerado. gaggeri dinzeno scrama fue no / co termene di mesi / al debito
de recaptar che linello. ——— ——— ——— no.

Dove volemo che in Canto achi piani ha ferrera. Jordin uno. Con le sue corse poste distrema
et altre sue ricoy fo di che G. che stefani od che fuome sinadino posta in borgo in la
gegra de sunta. terra. bolzura. lirea. la qual Tren a trangine. orga manzeotom
la qual venina et po sebenre che mo lti anni el dito stefani fun che bene e
et dapoi la sua morte el sop dto che fuome fra lo suo embengare de pagare ogni
ano al manestrere de sunta. arcerima de mot terrere de uno
ala. 5. sop quelo debeno dovera. havere la stefanin come
apare che delinerando fanno nae dela ragi et
ha ferrera. come che a dela. camera ad ambaiendi che inper
to de pagare sop dti in al sop dto manestrer
esbocare el pregio de la delinerando
dapoi la delinerando oro pena de oro o lire

A di 29 marzo 1511 che el Chon cag co m Conlira All
ancorin. el Chon dnsi fo delinerado el Jordin a S. Cecilia
Canellari dapoi terzi

Dove volemo che in Canto achi piani ha
nominati stin gueraci et fo mercan
nie com. sue che fuom bon suo adapetto
In Canto fonto ad 1 zenere 1511
che ferrera che tuto el 1518 nelin
al qual tempo fuse li anni 15 che
et varembese come Teren de relicre ala
dali eredi fo / a finim dani anni 6 che fuom
fuome tere. le quali apostedere come Teren
de galera tegnire che anni 15 / ad renovamento
apagare in termenro agnel permenera de me
fo tegnito el contrado oro agnun del quarto fu
ha ferrera fatto onore a me apagare li termini
al come di in lire e ha ala condition de
de li fioli dan che Jordin et

Adì [illegible] maligiero e mesi [illegible] barcharego / Dazia die [illegible] anni marcho fo 1500 e [illegible]
[illegible] nere merochi [illegible] del [illegible] [illegible] nie bom /

Adì 20 marzo 1500 [illegible] sig. fo deliberà [illegible] mischlin [illegible]
terenj / [illegible] nominar [illegible] mezane [illegible] 20 / [illegible]
[illegible] 20.

Dare bollemo [illegible] [illegible] [illegible]

facta fuit catastica die 26 Junij 1592 registrata in libro catasticorum possessionum Dnij

D[illegible] nostrum in Camera p[illegible] vineam una operaricam [illegible]
domina et alias suas subditas posita in loco de [illegible] in pertinentiis
Sancti marchi D. marcie primeri filii q. Costantini, que stabilita fuerat per [illegible]
q. Costantini prius viri bone memorie ingenio erat reducta D. [illegible]
Costantini in computo sue doctis 900, que ipsa D. alij dimisit [illegible] bone memorie
filie sue et testamentum factum manu Hieronimi Gregorcopulo notarij [illegible]
16 decembris 1511 in numero ducatorum 900 comprendunt [illegible] stabilia et
in primam tenuit et possidet [illegible] bone memorie in [illegible] testamenti [illegible]
constituit [illegible] testes super inde examinatos, et tendunt ad instantiam
[illegible] fideiussoris [illegible] exigendo [illegible] et habere debet ipsa Camera ab D.
[illegible] pleg[illegible] Jeronimo [illegible] et [illegible] [illegible] examinatis anno 1511 [illegible]
Tendunt [illegible] [illegible] et petunt [illegible] olim [illegible] contra [illegible]
1500 [illegible] 105 [illegible] [illegible] et petito [illegible] [illegible]
[illegible] die 30 [illegible] 1511 [illegible] [illegible]
[illegible] Costantinum. Tenabitur [illegible] die 20 maij.

A[illegible] 17 maij 1592. [illegible] absumpsi [illegible] [illegible]
[illegible] [illegible] [illegible] [illegible] [illegible]
[illegible] [illegible] [illegible]

La sotto scritta deliberazione per error et oblivione non fu registrata al suo loco perho se mette qui al presente/

D[illegible] volluimus per nostrum Incantum publicum totam illam partem [illegible]
Colombarij et Joannis papadopulo olim Daciarij Dazij spinae
anno 1511 quam ipse emit ad Incantum Dnij die [illegible] Januarij
1513 prout patet in libro Incantum Camerlarie et vendit ad Incantum
Camere Communis [illegible] solvendis assignationibus [illegible]
tam neapolis quam alias locum ut constat libris Camere ad Computum
et Joannis papadopulo [illegible] Dacia suffdicto [illegible] [illegible]
Communis pretium venditionis Incantum [illegible] et vendit. pares sup.
illis conditionibus et oneribus quibus suffdictus Joannes quam tenet et possidet
Actum die xv. maij 1511

Die xxv. Junij 1511 post plures Incantus [illegible] Dominus
Deliberatum fuit Camere fiscali et accepta in Communi
[illegible] mille tringentis octuaginta [illegible] 1280

fuit [illegible] die 5. novembris 1511 / patet Incantum [illegible] scripta

Die xxiij aprilis 15[illegible]

Dare volumus per incantum nostrum publicum plus offerenti totam illam partem casalis apposcani cum suis habentiis pertinentiis juribus et villanis devocione Jacobi de molino g. & ordree positum in districtu castri novi quam ipse tenet et possidet.

Et mendis ad instantiam Camere Communis Terre. Jj exigendis ~~[illegible]~~ 3830 a dicto Jacobo uti plegio Joannis pergadogno olim Jacomij spine alij usui illis modis et conditionibus quibus ipse Jacobus ipsam tenet et gaudet.

Die xxv maij 1530 post plures incantus cum nō inveniretur aliquis emptor Dominum fuit acepta in Consilio et deliberata Camere fiscali [illegible] Dno [illegible]

Dare nollumus per nostrum incantum publicum plus offerenti totam illam partem casalis apposchani sitam in districtu castri novi que fuit Jacobi de mollino & ordree. Deliberatum et acceptum in nro Consilio et Camera fiscali ad incantum pro cum sub die xxv maij nuperime decursi pro debito dicti Jacobi uti plegij Joannis pergadogni olim Jacomij spine novi usui. ut constat incantum et deliberatione predicta. Et mendis ipsum pars cum suis habentiis et pertinentiis juribus et villanis si quas habet illis modis conditionibus et oneribus quibus ipsum tenebat et possidebat predictus Jacobus de mollino. Et sit obligatus emptor ~~[illegible]~~ exonerare petium Emptionis illis creditoribus qui sunt creditores dicti Joannis pergadogni ob consignationes eis factas. Camere fiscalem ad computum [illegible] pecunie que Dominum fuit ordinatum. Interminis mensis novem post deliberationem. Non obstante deliberatione supscripta in nro Consilio. Sub pena solvendi. Dampna dit. Junij 15[illegible].

Die 3 julij 15[illegible] post plures incantus fuit deliberatum n. Dno hieronimo Corraro filio D. georgij militis et procuratoris S. marci plus offerenti a ducatis duobus millibus [illegible]

Dare volumus [illegible] cum [illegible] novum [illegible] offerimus domos [illegible] positis in castro nuovo libras sive [illegible] [illegible]

Venerabilis [illegible] de [illegible] [illegible] [illegible] [illegible] de [illegible] [illegible] [illegible] [illegible]

Dare adhuc. p.n. conto. a qui. p. lui. offerisce. vigna. una. de ouer. n. 40 jure
Civitatis. de 33. plantata. posta. in loco de Sclavonatigia. in lapide de
.n. horto. de Simighate. confina. vna strada. a parte. la Camera.
le pagar. la consignatio. facta. p. Gabrin. Camere. al. n. C. de Jeronimo
Canon. a. 1. olim. sup. omino. con addictio. de. a. lui. ogni spesa. de lauria
de bin. dare. e pagar. al. sto. S. Jer. mo. p. hmo. quarto. pro quat. di spesa
de lauria. Interim. de. mis. vno solo prim. de grosso. vno. p
ypp. pagando. al. 3. de Luglio. e. Carnevalin. con. sue
al Comprado. al Canalin. de. adito. dati. de
a. S. Jerolimi. ducati
de 17. luglio. 1520. p. lo. S. Jerolmo. Caso. so. de lauria. hosta. vigna
a quidagi. commodato. Inventato. p. 33. Simodino. p. lauro. quaterno
quintro. for

Dare adhuc per incanto achi piu offerisce el restante della possessio de antimo
tra quelli che el possiedeno. suxidicatamente. a quale. quale e mancasse achuno
fradelli fo del 6 g. stanzia. pech la mita de dicta possessio p incanto fo deliberada
la sig. non adi. 25 fenaro 1518 appa in ipso libro di Incanti. e. p. vendese
dicto restante a Simbovichi. p. Integretto. a instancia della Camera. p. pagarsi
de ipsi. Ella e creditrice p. li linelli. overo terzadegi. de dicta
possessio. qual credito e acoto longo. p. el. g. p. dicti. nane e mancasse non obstante
la deliberaso. fatta della mita posta in la sig. non ha fato e possedesto. tenero
qual credito della Camera e debito di soldi. e. p. tempo marzo 1524. e sia obligato
el compador dare e pagar alla Camera el pezo della deliberaso. interamente
de mese uno. sexo gena de grosso uno. p. ypp. e pagare p. lo linello overo terzadego
della dicta ogni ano la mita de lo linello. el pagamento la dicta possessio. integro. el. e. ipsi. 5 g. 3. Item la mita non 5 g. 10 di 16. Item
pagi. a consumate sopra le pene stramite. Dato dil 16 agosto 1524
A. 17 nouem. 1524. p. el Cmo. Pto. et Cmo. Dno. Caso. a Sconte. el. S. Antonio
da molin consenser. fo dato molti Incanti. ma. si ritrovando compador alguno
deliberado in la sig. la possessio soldica p. ipsi Cento. tone. en. lege. el gnido
senza contradiction a linelli. sino. p. petuo. se finenderà de piu sia a beneficio de
soldici. desiti. a. conpatti. loro. Hoc. 100

Dare nollumus per nostrum Incantum publicum totam illam partem Co
et fendi de furnij spectantie et pertinente ⁊ Jacobo de mollino
⁊ andree cum omnibus suis bonis pertinentiis Juribus et nollum
spectantibus et pertinentibus ipi parti / Dicto ⁊ Jacobo Incan
et vendidum g. G. d. ri ⁊ andream de molino g.
Antonij ex Constan Instrumen ventilicis notarij g. ⁊ vicetum
medioj notarium sub die xxvj februarij 1500 / et Carafice
Seyer in de Secuto Mann Eiusdem notarij / et vendidi A. J.
pertiente ⁊ Comini Corinthij ex Comissi ⁊ Dimij Suxichij et ⁊
maxim Limenij pensionarum in nanghi x Executie do Summum
Denariorum contenta in no nullis Consignationibus Comerc. quibus
fuit Consignatus debitor dictus ⁊ Jacobus / sine G. Joannes pagatopullo
denariorum spine / sub die xxv

Dat die 18 februij 1509

Adj 2 aprl. 1500 / Quinto Incepto fuit deliberatum Instrumentum / n. 1
⁊ Georgio Barbadico G. ⁊ Franc. x percatis 60 / 03 sexagenta

Stima delle robe sotto. Tratte dalle lettere del C. de mare
Sotto dj 26 marzo. 1500 /

Doigna r. de stefano calinij de ottre / 7 am 5. pezza nel
la nave del socorso de palia (istreno) senza tratti stimado
Doina r. de terre pezza fr. 7 ors / rise 7 5
Terrenij noiaij quisi a marina no esprimij e cerce
Dono socorso fungesersi (fina da el socorso ⁊ ⁊ Barbarigo
la gte soa dta sulvin se affier alano ⁊ 8 0
Dona corpienelle nel alano ⁊ esprim ⁊
Dono spitozzo de pezza con li dui nel .. ⁊ 5 16
Manegi Splegenso pezzi pezza al ano

A. 5. gr. sesima nallee zesp. 560

Adj 6 marzo 1500 / ⁊ Comi Corinthio come Comesso delli spetiarii
fine li ostij Lampolenghi Hanno spetiarie de ⁊ antica quij pezze
Secuno / g. Conti della Comesia sopra / et ⁊ [illegible]
Consignandi del Sonij pagadopulle fu deniere del
anno passato g. lo deliberazo ⁊

Dare volumus per Incantum plus offerenti totam possessionem loci de ambensa alias
S. franqui Valacho. ei Concessam per terminacionem Dominij sicut patet in libro
actum Camere temporis S. gnie gradenico Tamecelli Camere et post mortem dicti S.
franqui quenam Ja. Joanne et manusso filiis suis quia possessionem adhuc tenet
et possidet Dnium nostrum virtute deliberacionis facte ad Incantum pl
exigendo quie quid tricie debebat a dictis Joanne et manussio filiis occasione
linellorum et pagarum non solutarum. Constat Incantum duas alteras sub die xv
februarij 1518 altera sub die iij nouembris 1519 et quia fuit relatum
nobis q. dicta possessio reperitur adhuc male condicionata et non invenitur
emptor quia supplicij S franqui ne Joannes et manussius Valacho fecerunt
diuersis temporibus concessiones et alienaciones terrarum et vinearum
ac domorum in damnum Dnij Accipiendo Emptoribus contra leges et ordi
nes et alias Diuersimode Promittimus Emptorij dicte possessionis
pl retentabimus ac reuocabimus omnes Concessiones et alienaciones quas
Cognoscemus esse in damnum et pjudicium rei Dnij et contra ordines nos
tros factas et Tenaces Emptos loci supplicij exhibere pl etum Emptionis et
deliberacionis stende ad Camerem rerum fiscalem Intermino mensis unius pos
Condicione sub pena grossi unius pl quo libet pl et pl impetremus solui
annuatim totum Integrum linellum dicte possessionis pl asseruire esse pl sq pl
In pagis duabus solutis sub penis solutis Reservatis semper Juribus Dnij quemodo
libet

Datum ad xx nouembris 1519

Die xxij maij M D xxx. post multos Incantus factis omnibus experienciis
fuit deliberata supscripta possessio S Joanni de medio Incanto plurij
offerenti pl pl penis mille quingentis solutis pro toto mense augusti pri
futuri

1500

[illegible]

[illegible]

[illegible]

Dove volleno per incanto achi più offerirà magden una posta in borgo in la Contrada della Becharia Qual dria la sua Becharia fo del q. Pasqualigo alij pervenuto per incanto publico della sig.ria i livelli del detto magden Signal magden. Emelo Coverto ruinato di strumenti et mal condicionato et vendesse ad embanchi per imperpetuo a posteria di sotosoritij per suoder le conligneria fosse per la camera per conto di livelli over serradegi del detto magden. Et ajuntio dela camera di suoder gli s. 6 d. de canedali die dare per resto [illegible] mello 1505 con condicio et a chi achi sera delliuera debia dare e pagar alli sotosoritij et alla camera sopra quello perlogual li sera delliuera in termine de mese uno dapoi la delliuera con pena de pagar uno ducato essendo obligato el comprador de quello pagar alla camera el livello del detto magden ogni ano li dixi fosse in pagar consuete sotto le pene consuete. Salvando la prima paga alle xl de agosto 1505 la seconda de hem 1506 et cussi successive de tempo in tempo. Dato die ij april 1505.

1505 adì p.mo maggio consignaria de ano marullano
di nome de frame Lisia Trabes canedali pene ... s. 6 d. 10
Adì 9 detto consignato a mistr Malachia Trembegno
canedali pene ... s. 4 d. 10
per conto della camera ... s. 5 d. 4

s. 55 d. 5

de embrio 1505 gli fu sig. ablaxa el
adì sando sexto [illegible] la delivrando segreto
[illegible] magden a s. [illegible] uno de meso [illegible]
ducento ninty [illegible] ... ce

Die xx novembris 1531 / Vir no. ds Dnicus pasqualigo q. Dnicus fr suus q. ds
sois mi Sumer et gubernator filiorum nepotum suorum Congerrie et presens fuit Terrarum
effectum fuisse solutum a q.to ds Jok de medio Emptore de eo quod sunt abundantia ob
coactus suis magdenij solutis suis consignationibus et camere fiscali / et multo q.
Magdenum suum / Contestices Eidem Emptori Jus formam sive Emptionis

Dare nullatenus per incantum plus offerentibus infrascptis aporbecas aurificum per annum unum adiet primo novembris 1516 usque ad die xxxj mensis octobris 1517 et teneantur illi quibus deliberabuntur solvere camere nre communis in pagis duabus consuetis pecunia et modis et conditionibus solitis et cum impositione montis mani in eo consueti.

Subtus pallacium Sui D. Ducalis.

Primus	suor deputatus	Exarinus Cinitanus
Secundus		
Tertius	Andree de mihaeli	xx dim
Quartus		
Quintus	georgio franchinij	Lvi
Sextus	et bagniste denaij	ci xxxj
Septimus	et vado t bonetus	xxxx
octavus	in bagniste Joannelli aurifici	x
Nonus	in filipo lichno aurifici	xx
Decimus	in dimitri marnaghiano aurifici	xx
Undecimus	in alexi Tigani aurifici	xxLm
duodecimus	in marino bene aurifici	xx Lxj

Tercia decima m. manuel sio Scano auriflej [illegible]

Quarta decima m manuel. Guiarmo auriflej [illegible]

Quinta decima m michaelj ôcefala auriflej [illegible]

Sexta decima m. mecho mofco auriflej [illegible]

Subtus murum Civitatis

pma. apud apothecas Caminum. N. v. s. aloisio marcello. q s. Georgj [illegible] [illegible]

Secunda Eundo versus portam Civitatis m una branj a georgij. . . . auriflej [illegible]

Tercia m. michaelj macrina auriflej [illegible]

Quarta m Joanj Sachedurj auriflej [illegible]

Quinta m michaelj monedero [illegible]

Sexta m mecho nerfama auriflej [illegible]

Septima m hemanuelj Sirejna auriflej [illegible]

[illegible]

Item Apothecam unam sitam Innuga magistri subtus domibus que fuerit q. d. Joanis machabell quam tenet Teodosius malacura pintor, q. annum unum a die primi mensis 1516 usque ad diem xxxj Martij 1517. —

in Teodosio pro . — xv — . — xxxvij & vj —

Item Apothecam aromatarij subtus domibus d. Georgij barbadico versus Scolam Divi marci quam tenet mr. Joannes platiero a die primo Julij 1516 usque ad diem xxx Junij 1517.

in Joanij platiero xv — — — xvj & viij —

Haus Gr. M. V.º obry.

[illegible]

Goto repalazo. Lo cl mo / [illegible]

p. [illegible] extremo. de altura — — —

ij. [illegible]

iij. el 18 [illegible] 1517 fol. [illegible] — — — — — obry.

92.

iv. el 18 [illegible] 1517 fol. [illegible] — — — — [illegible]

v. [illegible]

vi. [illegible] 1517 fol. [illegible] — — — — [illegible] obry.

vij. [illegible] 1517 fol. [illegible] — — — — [illegible]

viij. el 18 [illegible] 1517 fol. [illegible] — — — — [illegible]

ix. [illegible] — — — — [illegible]

x. [illegible] — — — — [illegible]

xi. [illegible] — — — — [illegible]

xij. [illegible] — — — — [illegible]

xiij. [illegible] — — — — [illegible]

xiv. [illegible] — — — — [illegible]

xv. [illegible] — — — — [illegible]

Foto. Romano. Scalim.

p. [illegible] 1517 [illegible] [illegible] [illegible]

[illegible] 1517. [illegible] [illegible] [illegible] [illegible]

[illegible] 1517 [illegible] [illegible] [illegible] [illegible]

[illegible] 1517. [illegible] [illegible] [illegible] [illegible]
[illegible] [illegible] [illegible] [illegible]

[illegible] [illegible] [illegible]

[illegible] 1517. [illegible] [illegible] [illegible]

[illegible] 1517 [illegible] [illegible] [illegible] [illegible]

[illegible]

[illegible]

[illegible]

[illegible]

[illegible]

[illegible]

[illegible]

[illegible]

[illegible]

[illegible]

[illegible]

[illegible]

[illegible]

[illegible]

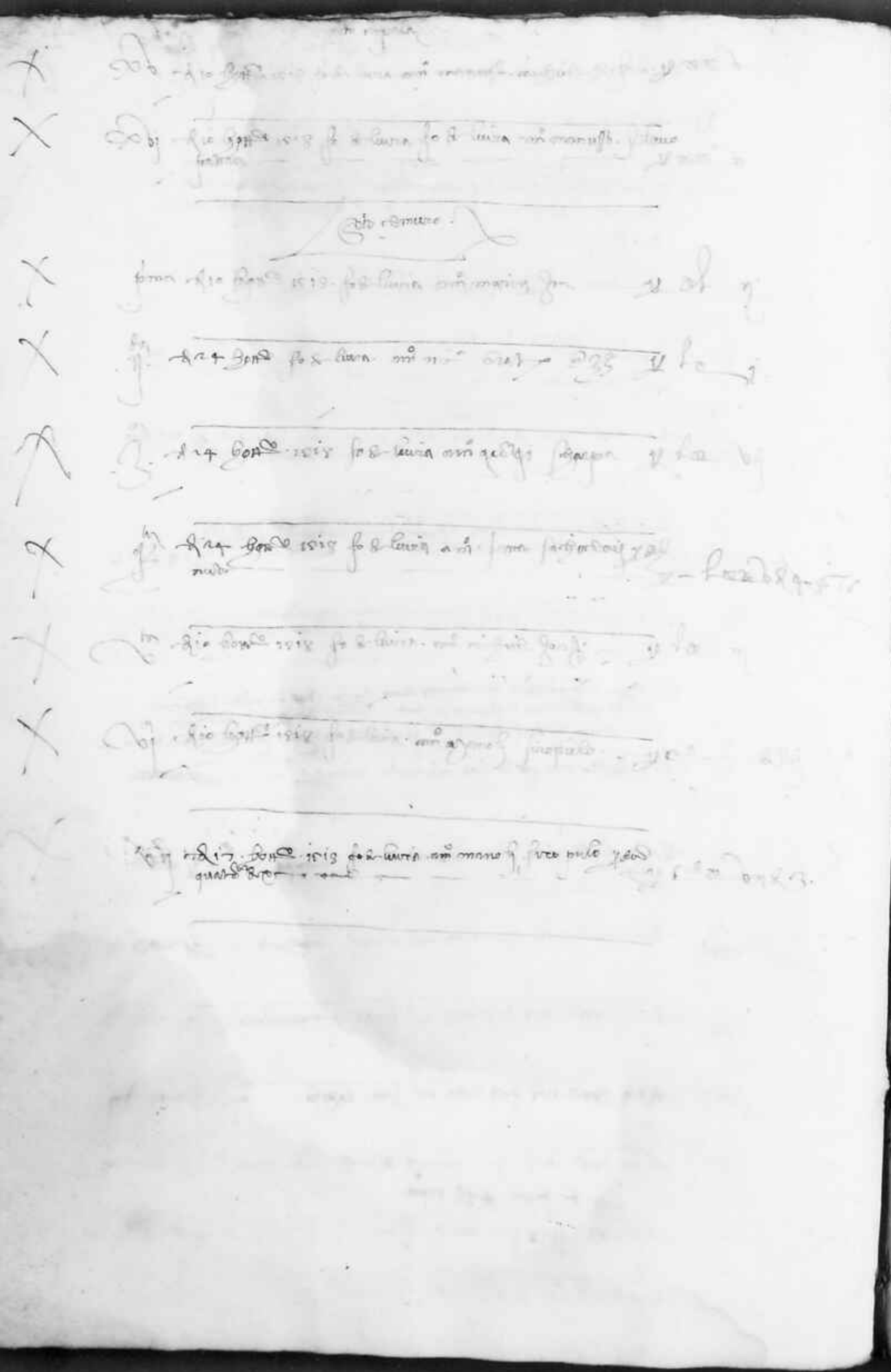

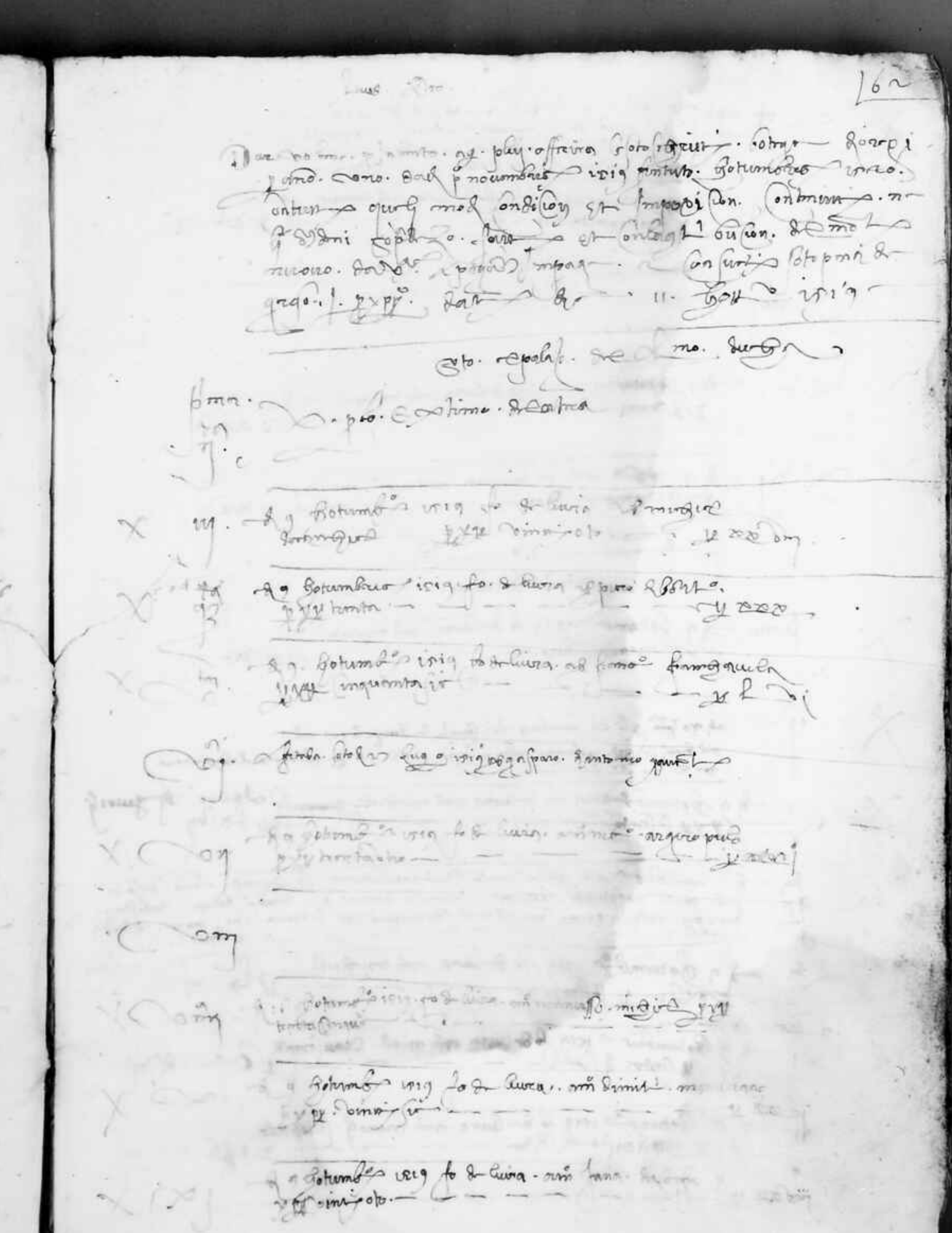

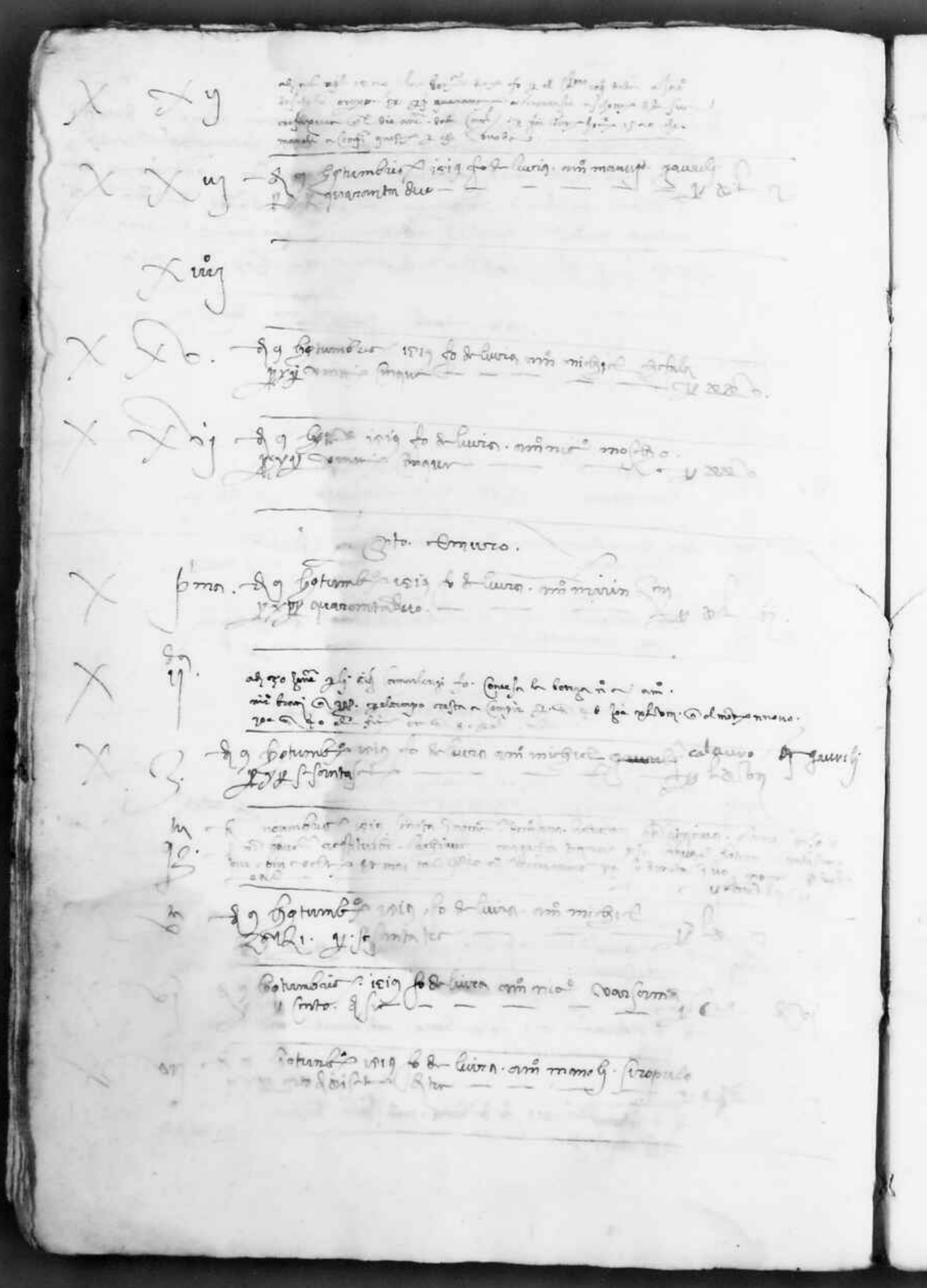

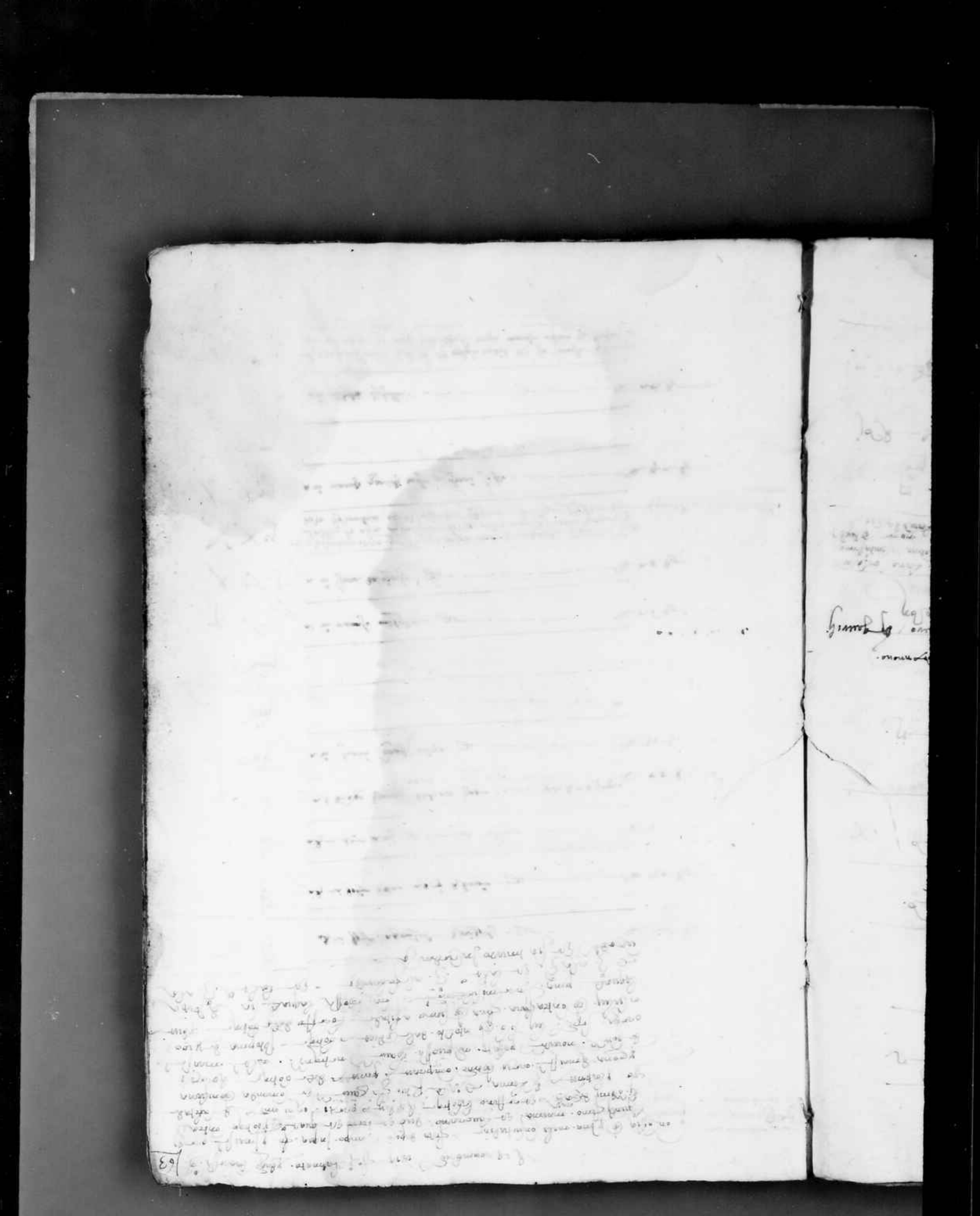

Lucas. Dio.

[illegible]

[illegible]

[illegible]

pma. [illegible] extremo [illegible]

---

3. [illegible]

[illegible]

[illegible]

[illegible]

[illegible]

[illegible]

[illegible]

[illegible]

[illegible]

[illegible]

[illegible]

[illegible]

[illegible]

[illegible]

Robert Bengi pro remuneratione

Jovinus — Christophorus 15no. cum crastino Jem. — — —

haus. Pro.

Dat. [illegible] [illegible] [illegible]

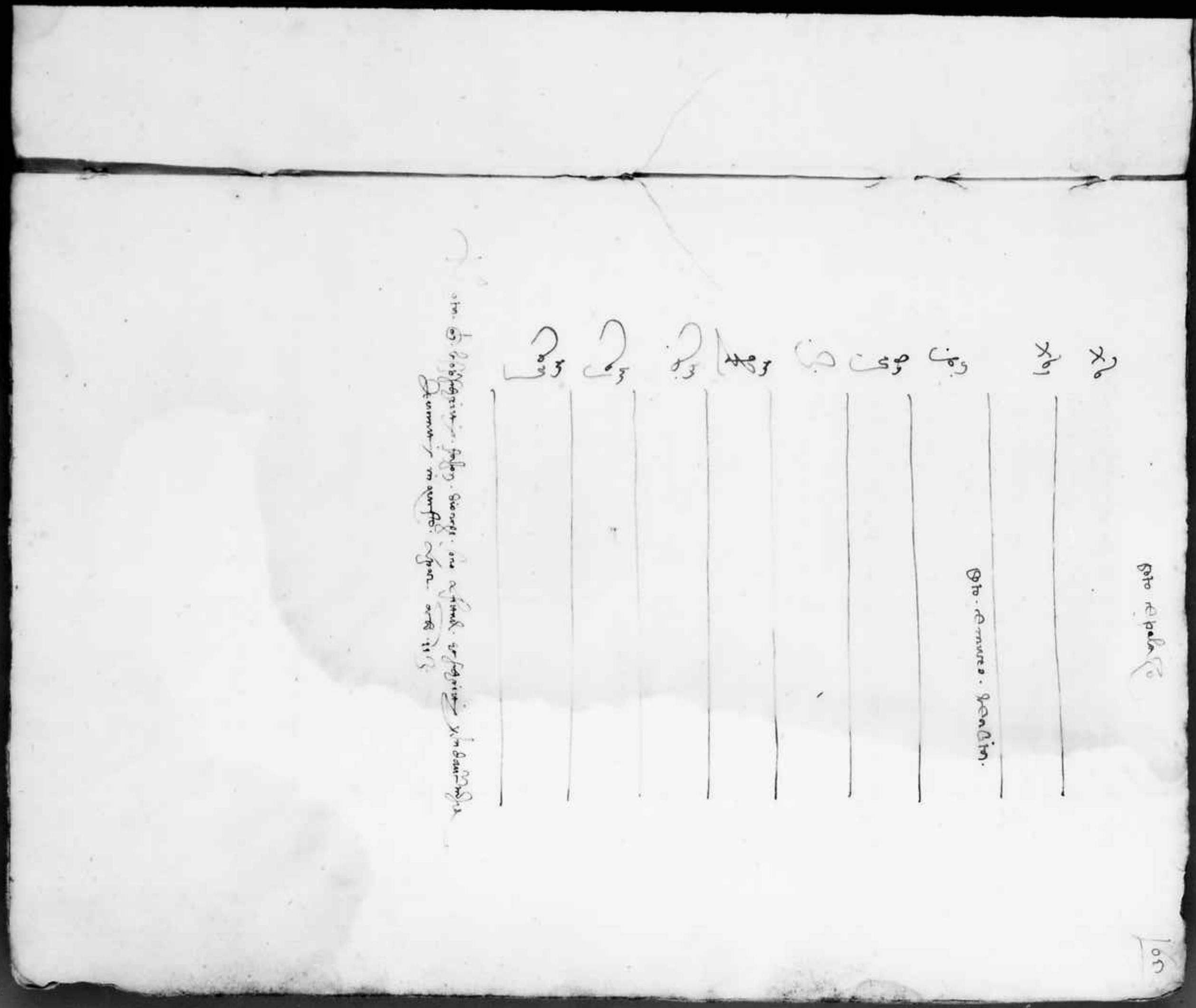

Dan vobis.

[illegible]

[illegible] — vol. [illegible]

[illegible] — vol. [illegible]

[illegible] — vol.

Laus. Dn. ad ix Februarii. 1022.

Die. Decimo. Januarii. anni. pdcti. affuerunt. Reverendissimi domini. p.mo. Dno. Ad primo. Novembris. 1022. constituto. Februario 1023 contrarii. quibus modo. conditus et impositus contrarius nobis ordini sapiendo. [illegible] et contingitur [illegible] nouo [illegible] et pagar. impag. [illegible] consurtio sotto [illegible] consurt [illegible]

Gto. Ep.pali. Dno. M°. Burgo.

Ibm. Ep. Extimo. Dnico.

Die. Februarii 1022. fo. de chiara et Domno. Dnicus [illegible]

Die Februarii 1022. fo. de chiara et pisco. de Zacharia [illegible]

Die Februarii 1022. fo. de chiara cum 33 feomogiuij [illegible]

Die. Februarii 1022. fo. de chiara [illegible] [illegible]

Sim. [illegible] cum [illegible] in [illegible] de Anoctaua [illegible] Februarii. [illegible] Februarii in cum [illegible] [illegible] [illegible] [illegible]

Die Februarii 1022 fo. de chiara cum [illegible] [illegible]

Simon. [illegible] [illegible] [illegible] [illegible] [illegible] [illegible] [illegible]

Simon. [illegible] cum [illegible] [illegible] [illegible] [illegible]

Die Februarii 1022. fo. de chiara. cum [illegible] [illegible]

[illegible] 1022 fo. de chiara cum [illegible] [illegible]

Die Februarii 1022. fo. de chiara. cum [illegible] generali [illegible]

Die Novembris 1022. fo. de chiara. cum [illegible] [illegible] [illegible]

Die Februarii 1022. fo. de chiara cum [illegible] [illegible]

Die Novembris 1022. fo. de chiara cum [illegible] [illegible]

X fma. A 2 nombre con fo de Lucia con marin Son. yyy
Tantosi — — — — — — y zzzz

X 8. A 2 nombre con fo de Lucia con. sicio Ruiz O. Z.
Ultimosi — — — — — — — — y zzzz

X 9. A 2 nombre con fo de Lucia con Z. mujer. yhl
nos — cal — — — — — — y Lzzz

X 10. A 2 nombre con fo de Lucia con mi madre
ce z — — — — — — — zzz de 5.8. 7.16

X 11. A 2 nombre con fo de Lucia con mi sicio
yyy Fontana — — — — — — y. Lz mh

X 12. A 2. nombre con fo de Lucia con mi sicio Constante
y Lucia Diaz — cal — — — — y. Lzzz mh bmj

13. A 2 nombre con fo de Lucia con mano j. Franqui
y Luz / 14 / gmc — — — — — y Cz zbyhm

Die dominica. xxiiii. mensis aprilis. offerunt le infrascripti homines de capite xxxmo. die. dicti primi mensis novembris usque finitum septembris. videlicet. [illegible] quod modo contradictio et impositio continuata [illegible] [illegible] [illegible]

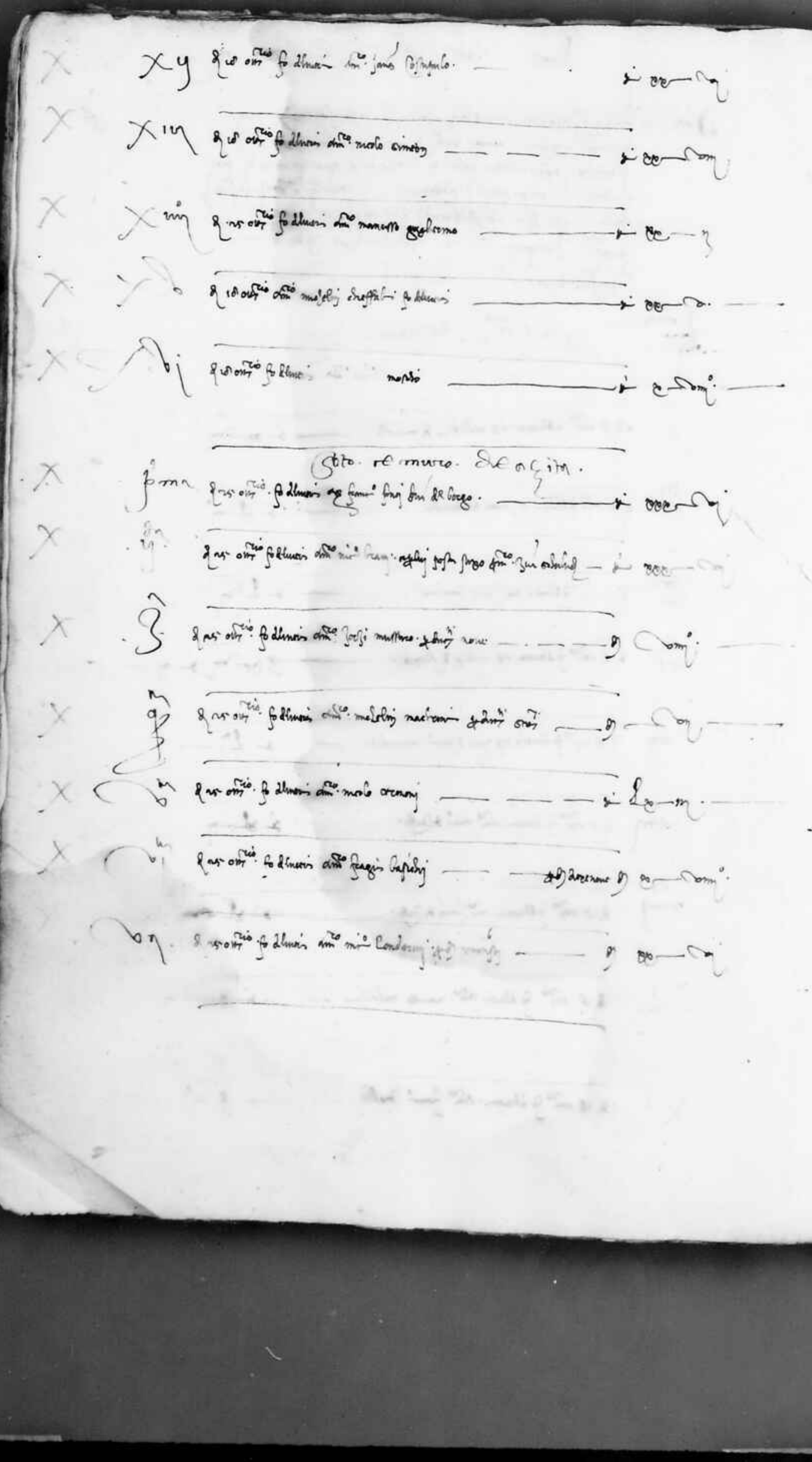

Anno Dni MDCCXXXIII Die Veneris

Li nobilhomini delle terre di ovaro Zenzano la Teora principia la relatione alli gl. nominati e sono qui
Il chirica Pietro Fortuni e sono anni segnate al Consiglio con li
Contradittori del magn.co nuncio

Li Testi Lorenzo sotto el gastaldo del Ill.mo Duca Esperto Geronimo
alli m. Giovanni alli m. Giacomo Domenico

Li q.m alessandro di Lodovico q.m Giovanni Ingl. q.m

Li q.m alli giovanni delli q.m Giovanni Sup. q.m

Li q.m alli q.m m. Domenico q.m

Li Delliandri m.o Pietro de Antonio
Indegno quondam q.m

Li q.m a giacomo de marco q.m Giovanni q.m

Li q.m alli m. de Cosmo q.m quondam Simone q.m

Li q.m alli Simone da dicto indegno Simone q.m

Li q.m alli quondam Antonio q.m Giovanni q.m

Li q.m a m. Giovanni q.m Giovanni q.m

Li q.m a m. Giovanni q.m quondam q.m

Li q.m a m. Giovanni q.m quondam q.m

Li q.m a m. Giovanni q.m quondam q.m

Li q.m alli m. Giovanni q.m Indegno q.m

Li q.m a m. Giovanni q.m Cristoforo q.m

Sotto el nome della Ter

Li Simon a q.m Giovanni q.m quondam q.m

Li m. a m. nicolao q.m Giovanni quondam q.m

Li q.m a m. giacomo q.m Giovanni q.m

Li q.m a m. Giovanni m. Antonio q.m

Li q.m alli Simone el segnale q.m Giovanni di Simone
q.m Simone

Li q.m a m. Giovanni q.m q.m Giovanni q.m

Li q.m a m. nicolao q.m q.m q.m

pagato T. Tomasi

[illegible]

[illegible] palacio de M.e Duque

[illegible] Bretaña

[illegible]

[illegible]

[illegible]

[illegible]

[illegible]

[illegible]

[illegible]

[illegible]

[illegible]

[illegible]

[illegible]

[illegible]

[illegible]

[illegible]

[illegible]

[illegible]

[illegible]

[illegible]

[illegible]

[illegible]

[illegible]

[illegible]

Dare bolum. p[illegible] ad plij. officia. [illegible] contra & pallium
[illegible] uno. dah p marcho. sin tuto [illegible] iciij. Contum quod modi
dicion et impodicion [illegible] sp[illegible] [illegible] congdicion et
nullum. ad pn de luiran. debia dare. & pagare. ela camera
urb. tuto. quod ploquare. l pn de luiran impongr. r con
curr. [illegible] l pr consur.

fo.

fo.

fo.

fo.

fo.

fo.

fo.

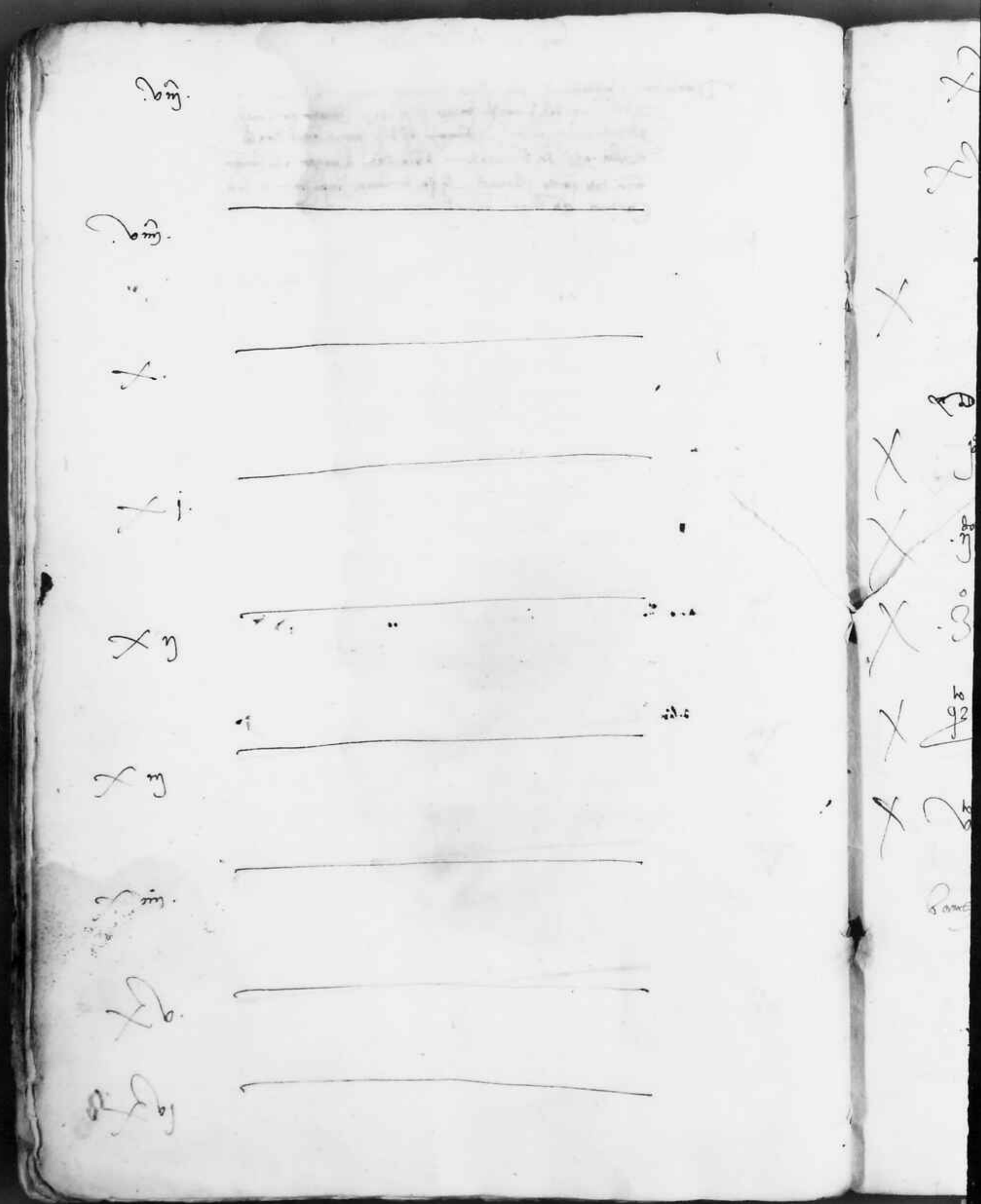

X Dom

X Dom

ad xv Junii 1516. quando fuit mensi aliquantum Illmus Dnus Legatus separatus cum vivendo se
Illmo. Dno Dno Cardinali Eminentissimo Stefano Grimani mag. Justiniano ex
Cursi stando mensi quasi ad aliquantum ex Dno mensi de Ducatorum Jallen — de ducati 4900/
ad di marzo 1517 Giunse, ne mensi. Dicti mensi ... ducati 4900/

X Die vo Dmo. p Instrumento ag. Pluy officium. Gasparis Bong Civis Venetiarum. pro uno
Ind. pro mense Junii 1517 stando ex Consorte —

X Jo + Deliberati, ad sum secretiae. 2. — — — — — ducati 100/

X Do 7. ad x mensis 1510 ad Jus mannum de — — ducati 180/

X Do 3. ad xx Junii deliberati cum retenuit Nicolao Bombardie — de ducati 150/
ad Dicti di Giugno 3 Ducati 20 ad Dicti Pluy
Giugno 1517/ de ducati 150 in mensi octo pol anni de ex Salvini

X Do 92 deliberati ad Jus Ghirardini de — — — — ducati 140/

X Do 7. ad x Junii deliberati ad Jus Bancalis — ducati 80/

670

Bancho. pi Pluy.

Laus. Dro. in Vo. obij

Dare uno lumo. p[ro]hibendo. ag[ai]nst phij officium le infrastro. bolza dimarchij bondos
p anno lumo. dal. p mercede sentito. fro 1517 Contrat qur ely
mol. Condicio et impo Cio gtmus nr Go dmi sp[ecia]lis
fass con gt[ia] con Gt a Calui ag[ai]nst la deliuera trebia dare
et pagare ala Camera. impag — 2 Consul —

Bonda. de st

X. p. ad 6 fuit ag[ai]nst Condi[ci]o[ne] mala de ad 9
R. d. m. ii

Bonda. Zanetti

p. Dorsili. Condemna ad 16

X. ij. ad 15 sera Schinch nostri filiaji
. q. Tomas — de ad 15

X. ij. a angelo pergulo. ad 15

X. 3. a michele da fromilly — ad 15

X. 3. a nic mafi. — ad 16

X. 4. a l gr. michele. — ad 12

4. apanlo Cuningulo — ad 7.
R. d. m. ii

X. 5. a nic ~~[illegible]~~ — ad
a. nastasi Curtomalli — ad 12

5. ad 15 fuit Schinch amanelli
Lanza. — de ad 7.

X. 6. anic nigemanch — ad 12

Botrigi. fo. de nic de Canali
and filijo michelle. — ad 7 m. i

X. 6. ad 15 sera Schinch agnic gto de ad 15

Botrigi — dezio la Caprera de Comadon

X. 7. a fuit de Cij — ad 12
R. d. m. ii

p. ad 15 fuit Schinch a nic
ostra ebrege. — de ad 15

X. 7. a Cuniuja Glorio — ad 10
R. d. m. ii

7. de nic ostra. ad 6

Dare de Ilmo. p[rincipe] Ant. ag[ente] p[ro] Ill. Ferrariae Card. Bonon.
dren. f. p[ro] uno dat. p. m[anus] Antonii Fabroni
1517

Bolog. Caper. fo de Rum. ma
Caprera

p. ad m. funt deliniati ann. Summ.
galeaglie. — — . ff. 20 ad 22.

dn. ad m. funt deliniati ad fac. de Ren.
p. ff. 8 ad 9 q.

Caper in solo de ff.
p. Strada. Carlo. de Lua
p[ro] m. dat. p. fin. 1517 finito anno
1519 de 19.

dn. Strada. Ferr. ulto
ad m. funt deliniati ag. Felice Agnini
p. ff. 3 ad 4 p[ro] m. 1. lin. 6.
m[ense] 1518.

Bolog. de ff. in aug.
p. ad m. funt deliniati a Todeschi molinari p. ff. 3 ad

dn. ad m. p. deliniati a Stieg. armarie
p. ff. 3 ad 4.

Bolog. a de Costanz. nai pi p[ro] domus
ad f.
p. ant. Selano ad m. funt. p. ff. 4 ad 5.

dn. ad m. 1517 de ff. nil. Selano de mundi
p. ff. 100 ad Selano 50.

Bolog. Gonzagi ant. ad ff. Franciscus Card.
ad m. funt ann. Card. p. ff. 50.
p. nec f. 8 Card. negue.

Bolog. Gonzagi fo de Ostiano
maiordomus p[ro] domus ad f.
p. ad m. funt p. mi. Summo. ff. 40.
deliniati ad f. p. ff. 6

dn. ad m. p. deliniati a Giorgi pittori
p. ff. 4 ad 5. Card. p. 4

3. admirans de modo et p. nos ante
porta ne fuit ne chiamé a Papa in
p. p. Corpo Dei. — p. 4.

ff. a Giorgi magno ne fuit.
p. p. Corpo. ff. 8 — p. 6 ad 8

p. ante Sidero in fuit p. p.
Germano — ante p. ff. 3

p. a nie Sichlerj in fuit p. p.
p. domitator — ante p. ff. 2

dn. a Scofiche. fuerit
p. p. quarantia Jor — p. 2 ad.

Bolog. de ff. apost. dicti. Donn. Dumicanigi
ad m. funt deliniati ag. dij Calage p. ff. 3 ad.

magnifici. 3. Caper in solo fo de Zanetto
finadino p. domus — ad f.

dn.

Dardolmo. p[r]incipio. ag[ni] plij officia boina 3 Item dersitigi posta stoffio pracma potamo potomno [illegible]
anni. 15 ad ir nouendo ad mr placito dersitmn. g. nrca. aspetar. intomto [illegible]
hofito atomto pbuinon. fmendo. la forma de principio fato nel tempo de M.G. nel fornardo
barbarigo principiando la forma praga. ad ber de 1518

Item. Item ingnian. dal sandro. [illegible] p fitor. ofratolumni 20 [illegible] [illegible]
[illegible]

A 7 de zenbrio 1516. p la [illegible] gr. [illegible] ap. fo de luria [illegible] Item. [illegible]
[illegible] 8.

Dardolmo. p[r]incipio. ag[ni] plij officia boina. bona. & Item. posta. alhsitigi nel [illegible] nominato
Humanusto. [illegible] apresso la fiumera in fina [illegible] nominato [illegible] un aligi
de fiumera. infin nel tempo mitoggi de parpa la [illegible] [illegible] anni. 15 / ad arno
uendo ad mr placito dersitmn. g. nrca. aspetar. intomto [illegible] hofito
atomto pbuinon. fmendo. la forma de principio fato nel tempo de M.G. nel fornardo
barbarigo principiando la forma praga ad ber. de 1518

A 7 de zenbrio 1516. p la [illegible] gr. [illegible] ap. fo de luria [illegible] Item. aparto.
de [illegible] commandato [illegible] commesso de [illegible] Stiano dito papasso de [illegible]
a obtenda [illegible] p omission [illegible] de [illegible] [illegible]
[illegible] de [illegible] 1516 [illegible] [illegible] quel [illegible]

Dardolmo. p[r]incipio. ag[ni] plij officia boina duo. de quelli Item. posti nel
[illegible] de Sitigi. liquali. on fina. on litemi. de [illegible] [illegible]
[illegible] boy e [illegible] Item. de nio [illegible] e [illegible] [illegible] duo [illegible]
[illegible] nel quale [illegible] e [illegible] [illegible] boina [illegible] e
[illegible] [illegible] [illegible] [illegible] [illegible]
[illegible] [illegible] [illegible] de [illegible] [illegible] [illegible]
[illegible] de M.G. nel fornardo barbarigo [illegible] [illegible] [illegible] 1517
A 8 marzo. 1518. p la [illegible] ap. fo e [illegible] [illegible] e [illegible] [illegible]
[illegible] de luria [illegible] Item. adona [illegible] [illegible] [illegible]
[illegible] [illegible] [illegible]

Dardolmo. p[r]incipio. ag[ni] plij officia boina. una. & tre. posta. in [illegible] de [illegible]
[illegible] pracma [illegible] [illegible] [illegible] [illegible]
[illegible] potamo. potomno. fin. o giunti in confina. on litemi. de [illegible] [illegible]
[illegible] de [illegible] anni. 10. ad arno uendo [illegible]
[illegible] [illegible] [illegible] [illegible] [illegible]
[illegible] nel tempo de M.G. nel fornardo barbarigo
principiando la forma. praga. ad [illegible]
[illegible]